No. 8056. Shanghai. Sunday. December. 19. 1926.　THE EASTERN TIMES　Published every morning: including Sundays

時報

本報今日第三張圖畫週刊　閱者注意

中華民國十五年

十二月十九日星期日

舊曆丙寅年十一月十五日

今天三張售大洋三分

第八千零五十六號

中華郵政特准掛號立券按照總包特別優益寄送之報紙

本館設上海山東路望平街A字六號　電報掛號二五一四　電話營業部中央一二〇一　編輯部中央一二〇四

外埠寄費連郵費　○中國境內　逐日寄全年十二元半年六元　○日本境內　逐日寄全年十二元半年六元　○歐美各國　全年二十四元半年十二元（郵費先惠郵票九五）

廣告刊例　特等　登於新聞欄之內每行四角五分每天　頭等　登於封面及時評前每行二元起每四行起碼　二等長行　登於後幅每行一元起碼　三等短行　登於後幅以五十字起碼每日每字一分

上海商務印書館　發行所及虹口分店

冬至新年用品大廉價

照實價再打九折　門市現款爲限

賀年卡片　共有三百餘種印刷極精雅定價自二分半起

屏聯榜幅　影印名人眞蹟絲毫不爽已出二百八十餘種

碑帖畫册　影印古今碑帖名人書畫所據底本均極名貴

西洋名畫　風景人物花卉等無美不備且有配就鏡架者

照相器具　德國伊卡照相器鏡頭準確鑑賞製造亦精

運動器械　獨家經理美國逖生公司出品自製品亦甚多

中西文具　自來水筆活動鉛筆繪圖用器信箋信封等等

兒童玩具　自製玩具種類繁多西洋新奇玩具亦有經售

音樂用品　精製孔雀牌樂府牌各式風琴發售留聲機等

代印名片　各式中西鉛字各種紙張聽客選用印刷精緻

陽曆本月底截止

中央信託公司出租保管箱　廣告

本公司建有新式堅固保管庫內裝純鋼大小保管箱多種專供顧客租用儲藏各項證券契據文件以及貴重物品設備周密租費低廉訂有詳章承索即奉如蒙惠顧無任歡迎　本公司地址北京路九十八號電話中央四零零號

上海郵務管理局通告

照得後列各分節並陽歷新年應行給假日期本局除郵政儲金處包裹處暨匯票處於該日全行停辦外餘處辦公鐘點開列於左（計開）管理局　十二月廿二日（冬至）廿五日廿七日　上午九時至十時　下午三時至四時　晚間八時至九時　一月一日　上午九時至十二時　一月二日　上午九時至十二時　下午二時至三時　高昌廟龍華爛泥渡局　十二月廿二日（冬至）廿五日廿七日　上午八時至九時　下午三時至四時　晚間七時至八時　一月一日　上午九時至十時　一月二日　上午九時至十時　下午二時至三時　晚間七時至八時　其他各支局　十二月廿二日（冬至）廿五日廿七日　上午九時至十時　下午二時至三時　一月一日　上午九時至十時　一月二日　上午九時至十二時　下午二時至三時

中國商店股份有限公司招股通告第一號

逕啟者同人等創辦中國商店專爲推廣國貨工廠之出品挽回華商之利權籌備以來諸稱順利惟招股一節採用歐美大實業家集股辦法期謀公共福利易收衆擎之效俾成爲大規模之商場以集金錢外溢之漏卮援照有限公司條例組織成立並已擬訂章程呈由法公堂檢察處註册立案發行零整股票招集股款訂於陽歷十二月十九日即陰歷十一月十五日第一次開始招股每整股洋拾元每零股洋一元並定於陽歷十六年一月一日即陰歷本年十一月廿八日仿照公債辦法定得股數之優先權利再行掉換正式股票務希熱心實業志士踴躍認股是所感荷倘蒙各埠商號代爲招股尤爲歡迎備有詳章函索即寄恐未週知特此通告

中國商店股份有限公司籌備處謹啟　處址上海法租界朱葆三路二十一號　電話中央八〇二一號　電報掛號四三一〇號

佛教淨業社開幕廣告

覺園佛教淨業社同人等鑒於佛法難聞善友難値因向簡濟善堂主人商讓愛文義路哈同路口南園內之一部紛合組覺園以期與諸工善人俱會一處於中闢出公共功德地爲念佛道場定名佛教淨業社茲因講堂落成擇於夏歷十一月十七日上午二時恭祝阿彌陀佛聖誕下午二時行開幕禮恭請　老法師開示淨土法要五時舉行晚課並於十八日起每日下午七時半至九時半恭請　老法師宣講念佛三昧寶王論深望　諸同仁屆時蒞社聞法隨衆課誦無任企禱

覺園佛教淨業社同人謹啟

美術賀年片

以五彩珂羅版精印種類頗多與市上所售不同陽歷新年在即購以餽贈親友誠無上之妙品定價低廉每張三分至六分　上海有正書局

中華滙業銀行廣告

上海銀行公會會員

本銀行在財政農商部註册額定資本金一千萬元公積金及前期滾存元金二百六十六萬七千餘專營國內外匯兌以及各種存放款項抵押貼現跟單押滙買賣生金銀等一切業務總行設在北京京滬兩分行設立已久現又在天津設立分行並將通匯地點開列於下（國內）北京天津南京青島漢口南京蘇州無錫杭州溫州九江福州廈門廣州汕頭奉天長春大連（國外）倫敦紐約香港新加坡孟買東京大阪神戶橫濱長崎名古屋門司下關函館小樽朝鮮京城廣島台北等處各界賜顧請接洽可也　滙兌部電話中央五六五又二六四七　出納科中央八四四四號　總理室中央一九四六

國聞週報出版

第三卷第四十八期　新十五年其成立之經過（記者）　罌粟又開花（克明譯）　影劇本「快樂家庭」（馬二先生）　阿妹（逸霄）　訂報價目全年大洋五元半年二元六角每期一角五分　總發行所天津日租界旭街二十七號　上海發行所山東路德興坊各書坊均有代售

〇浙江游民工廠基金債券

第二十五期乙種券　頭獎一等　二萬元　准定後天開籤〇

現銀收買古董書畫

如有上等古磁古銅古書畫珠寶玉器等欲出讓者請於每日上午十時至下午四時至四馬路山東路轉角有正書局二樓中國珠寶古玩商場向各商號接洽

原本三希堂法帖預約券

本局所印三希堂法帖與原本大小相同絲毫無異既係初拓精本而印刷又精良從此外間所編小各本一爲比對自然濶豁海內祇此一部曾得美國獎牌稱爲第一茲因售出發行預約券一百部原價每部廿元預約每部祇收十二元先交六元陰歷年底取書時再付六元寄費八角　欲速購者加洋二元預約先付一元取書時再付一元寄費二角　上海有正書局發行

軍政要聞

◉張宗昌昨日到甯

▲孫傳芳渡江迎接入城

◎張宗昌偕同師景雲·溫樹德·唐在禮·及參謀·副官·軍需·軍務·軍法各處課長、並炸彈隊·迫擊炮隊·一百十五旅·一百十七旅·共兩千餘人、由俄兵鐵甲車長江·長城號壓道、共乘五列車、九時抵浦口、與孫傳芳及代省長曾璞等會晤、即乘江靖輪渡江、分乘汽車入城至總部、孫設筵午宴、三時開軍事會議、籌商派兵入皖方法、張行轅設下關花園飯店、衛兵露營於江岸、（南京十八日下午七時電）

◎張宗昌昨晨三時啟節、共開車三列、（一）壓道車、（二）李藻麟等上級軍官坐車、（三）參謀秘書等坐車、至署中八處人員、分爲隨征留守兩組、文武僚屬均到站歡送、聞南下後、擬先在徐州蚌埠等視察駐軍、抵浦口時、聞孫傳芳擬率屬過江歡迎、（北京十八日下午三時電）

◎昨據濟南銑（十六）日電稱、張宗昌因浙局突變、孫傳芳催援甚急、業於刪（十五）晚下令已出發各軍、限兩日內集山候令、並派金壽良携現欵三十萬及食品等、赴浦口犒師、張日內親率俄兵一旅、第一師一部、連職員百餘人、分乘三列車、與張自乘之鋼板專車、同時南下、（北京十八日下午一時電）

◎南京通信、張宗昌於十八日晨七時、由滁州開車、八時許抵浦口、孫傳芳親自渡江迎接、軍政各機關迎送者數百人、張之隨員及隨車護衛之步隊手槍隊、手提機關槍隊、共兩列車、當派一營隨張乘江靖輪渡江至下關、旋登岸與孫一同進城、自下關江岸、至城內三牌樓、沿途軍警密佈、警備森嚴、禁止車馬通行、當午孫在總部設宴、爲張洗塵、聞張行轅、或在花園飯店、或韓世昌宅、或浦口車站大樓、尚未決定、衛隊已有一部在花園飯店附近露營駐紮、

◎張宗昌行轅重要職員、總參議師景雲、參謀長馬敦源、秘書長吳葆儀、及各處課人員、皆住內辦公、（南京十八日下午十時電）

◎張宗昌篠（十七）日午二時三十分專車到徐、各界到站歡迎、張接見談話後、四時半南下、專車前有泰山黃河兩列鐵甲車壓道、均載入籍俄兵、專車後尚有長江號鐵甲車及衛隊團、當晚車即南駛、（徐州十七日下午九時電）

◎張宗昌在甯約一星期內返濟、由褚玉璞·許琨等南下指揮、（南京十八日下午七時電）

◎孫傳芳組游擊隊、委明德爲總司令、備助張宗昌攻鄂東、（南京十八日下午十時電）

◎張宗昌任張敬堯爲第二軍長、（濟南十八日下午四時電）

◎張宗昌電調飛豹隊赴前方、隊長趙天豪、今晨先遣兩架往徐、（濟南十八日下午四時電）

◉王翰鳴許琨先後抵蚌

蚌埠通訊、直魯聯軍第七軍許琨部、開到蚌埠駐紮者、有第二十七師一百五十七旅段麟祥部隊一團、已誌前報、現在第十一軍王翰鳴部大隊、又陸續向蚌集中、今日（十六）上午十點四十五分、該軍第一百六十一旅第一團團長王廣濟、率該團由晏城抵蚌、十一點二十分、第一百六十一旅旅長楊壽燾率第二團抵蚌、楊駐二馬路交通旅館、司令部即設於此、其第一團團部、設太平街泰東興行、第二團團部設太平街德和裕號、各營營部、均設商埠西關岳廟、下午一點、十一軍軍長王翰鳴率衛隊一連及大批給養抵蚌、到站時、魯軍及本埠軍警在月台迎送、王駐二馬路東亞旅社、該軍軍司令部、五點十五分、直魯聯軍副司令第七軍軍長兼第四路總指揮許琨、乘長城號鐵甲車抵蚌、車進站時、軍警亦迎接如儀、許駐小山西從前第六師司令部、軍部即設於此、各團營駐紮既定、總商會特備大批麩草、派人送交直魯聯軍兵站處、分發各營應用、其十一軍一百六十二旅一百六十三旅之大隊兵馬、不日亦源源開到、聞王翰鳴一俟所部三旅完全集蚌、即率大軍由旱道向安慶進發、準備反攻九江、（十六日）

◉徐州招待直魯軍問題

▲組織公團接洽辦事處

徐州通信、徐埠各法團領袖、昨晚（十五）在商會籌議招待直魯軍問題、徐知事列席、報告前任章知事爲招待客軍、已支用忙漕欵一萬餘元、謝人接任、又借各銀行一萬元、刻仍難以爲繼、而奉到孫聯帥電令、謂客軍入境、自籌給養、勿庸招待云云、是此項費用、尚不能作正開支、縣署實無辦法、經衆討論、以爲孫雖有此電令、實際上絕不能不予招待、縣署既不負責、應即由地方共同辦理、旋經決定組織銅山公團接洽辦事處、不明揭招待之名目、實含有接洽招待之任務、處內共分三股、㈠交際股、推由朱子美（魯軍旅長朱玉贊之弟）趙某（褚軍參議趙瑤瑫之姪）任之、㈡庶務股、推由曹翼民劉俊德等任之、㈢會計股、由縣署原任會計任之、另外由地方公團及各市鄉董事組織評議會、以監督財政、至財政之來源、尚屬無着、須召集各紳富捐募、今日（十六）先在東車站商民聯合會內、成立辦事處、

◉津浦路兵車阻斷交通

◎津浦路因兵車擁塞、前（十七）日客車不通、

◎津訊、津浦車自昨日起有暫停說、（北京十八日下午七時電）

◎魯軍一百六十三旅劉荊山巧（十八）日率全旅抵蚌暫駐、（蚌埠十八日下午六時電）

◎魯軍二十三師六十三旅長姚占奎銑（十六）日率部到徐、駐紮南關、（徐州十七日下午九時電）

◉白師南下之開拔次序

▲共備十七列車

徐州通信、白馮兩師、奉令南調、白師業已由邳水開拔、完全轉津浦路下駛、共備十六列車運兵、特備一列車裝運師司令部、茲覓得其開拔次序表、爲誌於次、第一第二列車、步兵十旅司令部及十九團、新浦開、第三第四列車、步兵十八團、海州開、第五列車、炮兵第五團、（內缺一營留守）新浦開、第六列車、砲兵第五團之一營及工兵第五營、新浦海州開、第七列車、步兵九旅司令部及十七團之一營、海州阿湖開、第八第九列車、師司令部軍械處及手槍一營之一連、海州開、第十列車、師司令部軍械處及步十七團之一營、阿湖海州開、第十一列車、師司令部各處卷宗、及步十七團之一營、海州開、第十二列車、師司令部馬號及手槍二營、海州開、第十三列車、騎兵第二旅及軍醫院、海州開、第十四列車、師司令部輜重及手槍一營、海州開、第十五十六列車、步兵第二十團、新浦開、特備第十七列車爲師司令部、最後海州開、每列車均備三日給養、抵常州發給、

◉滬甯滬杭運兵仍忙碌

▲聯軍前線仍在長安

◎彭德銓部第四師七旅十三團全團奉令調防禾滬、昨（十八）日由甯分乘專車二列、開拔東下、第一列車二十二輛、載該團步兵一三兩營、由團長郝雲亭隨車督率、於上午十一時三十分開車、至晚間九時二十分抵麥根路暫停、俾便該軍晚餐、郝氏則下車往西摩路、聞該車將於今（十九）晨轉赴嘉興駐防、第二列車共十七輛、裝步兵第二營全營、機關鎗一連、昨日下午四時離甯、約今晨三時可抵滬、

◎南京昨（十八）日開專車三列、裝載白寶山第五師部隊赴常州、轉往宜興溧陽等處駐防、計第一列掛車十八輛、裝第五師砲兵第五團第一營兵士一營、於昨晨一點三十八分、由甯出發赴常、五時抵埠、第二列掛車二十八輛、載有步兵一營暨該師司令部人員、于上午五點二十分離甯、十時二十九分抵常、第三列掛車二十四輛、載有兵士約二營、于上午十點二十三分離甯、午後三時十五分抵常、以上除第一列司令部駐常外、餘均將于今日開往宜興等處增防、

◎盧部第二師砲兵第二團第一營營長楊向林、于昨（十八）日下午一時、隨帶第二連砲兵、由松江站乘坐專車一列、開往嘉興駐防、

◎駐紮松江之十一師王森部第五十六團一二兩營、于昨（十八）日十二時零八分、由松江裝車二十七輛、開往嘉興駐防、

◎駐嘉善第十一師師長王森昨（十八）日由嘉善乘坐專車赴嘉興、指揮所部佈置一切、並視察各處防務、

◎今（十八）晨二點二十六分、由無錫開出兵車一列、掛車十八輛、裝第八師砲兵團第一營、開往嘉興、

◎聯軍最前線昨仍在長安、迄未進展、但據交通界消息、韓光裕部之司令部連勝團、昨已有少數步兵、步行前進、並有進駐臨平之傳說、確否待證、

◎鎮威第七方面軍團二十三旅旅長金廣印、率全部過濟赴徐、（濟南十八日下午四時電）

◎昨（十八）日下午十點五十分、南京開出兵車一列計廿二輛、裝十三團兵一營、運往嘉興、約於今晨過滬、

◉吳淞口軍艦突增

▲楊樹莊代表今日赴青

▲昨日又到應瑞等五艦

◎海軍總司令楊樹莊、以滬防重要、留滬軍艦、不敷調遣、曾電調駐防閩廈之海容·海籌·永績·永健等艦、開駛來滬、海容·海籌·永績·三艦、於十六日駛抵吳淞口、已誌本報、茲聞楊以江浙風雲日緊、又特電召駐泊瀝港之應瑞軍艦、統率湖隼·湖鵬·湖鶚·湖鷹·四魚雷艇、即日來滬、現該五艦已於昨（十八）日駛抵吳淞口、會同海容·海籌·永績·楚謙·楚泰·等艦、駐守吳淞口、又楊樹莊委派赴青代表孟琇椿、已定於本日上午附日輪榊丸前往青島、聞孟此行、乃向畢庶澄接洽重要事件、對於渤海艦隊南下問題、亦有關係、

◎杭州昨開重要會議

◎浙省長陳儀、昨在省署邀集本省紳商界要人蔣百器等特開會議、取決應付時局方針、聞已議有具體辦法、日內將有通電發表、

◎陳儀派唐鄭兩代表、於十七日赴嘉興、與第八師長孟昭月接洽、

◎南星橋一帶有大小船隻二百餘艘、爲人封去、以備載某軍來杭、

◎聞黨軍便衣兵、約百數十人、秘密至海寧一行、仍沿塘回富陽、

◎周鳳岐前日深夜回杭

▲與陳儀密商浙局
▲周於昨晨又往富陽

杭州十七日通信、第三師長周鳳岐、前在嚴州、派章參謀來省報告備嚴情形、當經陳儀電請周來省籌商善後辦法、今(十七)日接杭富汽車站轉來富陽知事電話報告、周師長於午刻抵富陽、周抵富後、駐春江旅館、擬日內赴桐廬、周又以電話請陳儀往富會晤、陳因事不克前往、先派章筱簪、前往接洽、並邀請各法團於十八日早赴富陽晤周、商洽一切、

續函云、十七日下午、第三師長周鳳岐、由嚴抵富陽、即用長途電話、請將百器沈復生等轉邀陳儀、赴富會商浙局、陳因省防重要、一時不克離杭、當派衢縣知事章世嘉代表先行前往、與周氏接洽一切、本人則擬於十八日晚赴富、章世嘉到富後、即將陳氏意見、代爲轉達、周以時機急迫、非親與陳氏面談解決不可、遂於十七日下午十二時三十分、由春江旅館啟程、乘錢江輪船抵江干南星橋、陳儀聞訊、赴埠迎迓、周氏起岸後、即偕陳氏同返省署、對浙省自治辦法、密談二小時、周以浙東防務重要、故與陳氏協商一過後、即於十八日晨四時、乘原輪回富、因時在深夜、故省垣各界領袖、均未得悉、

◎周鳳岐歸附黨軍

▲就職軍長之通電

九江通信、浙軍第三師長周鳳岐、前派代表樊某赴南向蔣介石輸誠、蔣即委周爲國民革命軍第二十六軍軍長、並頒發關防一顆、由南潯鐵路管理員謳建剛送交樊代表、轉帶赴浙、現樊已在九江龍開河一馬路設有第二十六軍駐潯辦公處、以便接洽一切、

紹興通信、紹興國民黨縣黨部及各報社、接到周鳳岐由衢澤拍出就二十六軍軍長之通電云、廣東中央黨部暨各省軍長・指揮・師長・司令・黨部委員會、及各報館均鑒、竊鳳岐奉國民革命軍總司令蔣、任命爲第二十六軍軍長等因、遵於本月十一日在浙就職、並呈報在案、伏以民國成立以來、禍亂相尋、迄無甯歲、視國家則四分五裂、視人民則子散妻離、誰實爲之、致於此極、河山舉目、涕淚無從、鳳岐猥以軀材、恭膺簡寄、自茲以後、誓以至誠、竭忠黨國、蹈火赴湯、義無返顧、所冀明達、不我遐棄、望南針之時錫、期彼岸之同登、豈僅鳳岐深蒙嘉惠、抑亦民國之幸、實籌蓋獻、謹電佈聞、伏候明教、周鳳岐叩元、

第三師全部、除駐蘭谿衢州等處外、餘部本留杭、現已悉數開赴富陽、

◎滬杭路斷時之杭州

▲陳儀允留省維持治安
▲蔣伯器被推民治首領
▲蔣介石令革軍停進待令

▲杭州十五日通信、省長兼第一師長陳儀、自第三師師長周鳳岐表示態度後、處境頗感困難、本定將所部完全開赴紹甬一帶後、即離杭赴甬、省垣各界、以警力單薄、謠諑繁興、請求陳氏留杭維持秩序、陳氏業已首肯、並允留步兵四營、分駐各處、維持秩序、一面由省會警察廳長錢宗澤、出示布告、剴切曉諭人民、省長並未離杭、不得自相驚擾、妨礙治安、今(十五)日起特別戒嚴、晚間十二時後、禁止行人、并聞陳氏擬派遣代表、分赴桐廬富陽、與黨軍薛岳劉峙二師長、及聯軍十五旅韓光裕旅長、切實疏通、請勿在省垣附近作戰、以免糜爛地方、

黨軍薛岳劉峙二師、業已到達桐廬、繼續向富陽開拔、聞其預定計劃、擬由桐富路、轉道循海路、直達臨平、向嘉興進攻、已在富陽徵集、桐富海永華三公司汽車四十餘輛、分批運赴前方、今(十五)日黨軍尚未來杭、大約明日定可到達、

十五旅韓光裕部、已有一隊開至長安臨平一帶、架設大炮、暫取守勢、

駐省第一師第二團、奉陳儀命、十五日渡江、開赴紹興駐防、

一師軍隊、全部開赴紹甬駐紮、第一旅長石鐸、傳將代理第一師長職務、

周鳳岐將於駐省一師軍隊全部開拔完竣後來杭、聞明日可到、周已在行營啟用革軍二十六軍軍長關防、

杭州十五日三號快車、開至筧橋、因臨平軌道被毀、電線亦經割斷、遂中途折回、

江墅鐵路、十五日客貨各車、照常開行、滬杭往來車輛、一律停駛、

▲杭州十六日通信、浙軍第三師長周鳳岐、現由嚴州行營、致電第六旅長斯烈、轉省長陳儀、前省長張載陽、對於浙局問題、主張由浙人自決、靜俟政治解決、青天白日旗、至嚴州爲止、便衣兵數百人、雖已至桐廬富陽、因大隊尚在蘭谿、亦於半途中止前進、惟衢縣蘭谿一帶、已在黨軍勢力下、

浙省將實行民治、推蔣伯器爲首領、決定採委員制、近日已從事起草、

蔣介石飭入衢黨軍、中止進展、故薛劉兩師長、分駐衢縣蘭谿、靜待後命、

國民黨省黨部、業已公開辦事、即假省教育會、設立黨部、

第一旅長石鐸、奉委充任省會衛戍司令官、十六日在旅部就職、啟用關防、並布告周知、

衛戍司令部、業已組織成立、參謀長施伯衡、參謀朱其壤・楊誠・傅隆仁・副官長王鳳丹・副官葉度・陳人偉・錢元定・姜道毛侃・張杰・書記官周錫麟・沈崇椿・上士徐光霖・洪英・

第一師留省部隊、爲第二全團部、及第三團第二營、負維持治安責任、

省署據金華縣知事錢世昌、因病辭職、指令照准、遺缺委省會二區警察署長厲家楨(字滬程杭縣人)署理、

駐溫州警備隊、擬限止團軍過溫、擬團軍共有五旅、一時恐不易應付、

陸軍工參廠長陳長賦、以本廠一切器具、及二師工程營底、十六日晚帶東渡過、

◎孫傳芳請浙法團拒絕黨軍

孫傳芳十六日致杭州總商會王會長電、略謂、杭州總商會王會長・並轉各法團均鑒、頃聞黨軍已抵嚴州、停止進行、以謀公愛護桑梓、義憤填胸、素深欽佩、當此禍迫眉睫、岌岌可危、務盼結合公團、速向黨軍嚴辭峻拒、剋日撤退出境、俾免糜爛地方、利害存亡、間不容髮、諸公明達、痛念切膚、解此倒懸、爲鄉閭造福、曷有涯埃、將電奉達、即希察照、並盼速復、孫傳芳銑、

北京特約通信

◎關稅會議盛典(回想記)

(仲遴)

中國之財政與稅權、雖操諸客卿之手、但外交官地位之優越、向爲世界各國所不能及、自歐洲大戰以來、國家主義之高調、普遍全球、政府中人唯一之好差使、莫如張羅巨欵、舉行國際會議、但逾額開支、動須經議院之通過、經過許多麻煩、政府所得無幾、中國無議院、祇須名義正大、又切合外人心理、客卿一言之諾、大宗特別用欵、唾手可得、北京爲全國首都、十數年來、應時而起之新機關、頗呈發皇蓬勃之勢、經濟討論處與財政整理會、創立於前、十三國代表集合而成之關稅會議、鼎盛於後、處此舉國倉皇、民不聊生之日、文官困窮、武員冒死、講師失業、黌舍空虛、農戶被兵、工事荒廢、所賴以點綴昇平者、惟此與各國相周旋之外交事業、因關稅問題而發生之國際會議而已、不意民國十五年之十二月、以百三十萬之鉅欵忽告罄、斯會亦趨消極、回想當年開幕時之盛况、誠不能不加以紀述者也、

「關會」創於民十四之十月二十五日、先期指定西苑門內中海邊之居仁堂爲會場、「水木清華開福地、星雲糾縵麗中天、」建築術之精奇、陳列品之名貴、且遠過於歐洲各強國之王宮、一桌衣一地毯一椅一榻、莫不價重連城、並以九萬金置摩托車、迎送各國到會代表、禮數之隆、供張之美、物力之富、取材之宏、不獨前朝君主、歎福命之弗如、即彼老於壇坫、慣充歷屆國際會議之各國政府首領、亦恐從未領略如此佳境、會中每月開支、定額十六萬金、委員十二人、每名二千金、秘書長一人、處長四人、每名各五百金、秘書及行走二十一人、四處長之幫辦十二人、股長十八人、每名或四百或三百或二百八十、股員凡百數十人、每名各百數十金、皆以外交部之部員兼差支現薪、其「處」「會」等職者、則除二四份以上之現薪、視彼枵腹索薪之官學軍警各界、眞有霄壤之殊、語有之曰、近水樓臺先得月、因接近外人而獲特有之良便、殆由歐戰後多開會議之風氣所造成、至論成績之有無、此固不能專歸咎關會諸君、蓋自十九世紀以來、一切國際會議、盡不能有確定之成績、惟強國召集之會議、倘能有所利用耳、

◎浙江各界聯合會成立紀

▲欲以政治手腕解決浙局

十四日下午四時、浙江各界聯合會開成立大會、各團體代表出席者、有張韜・方悌・胡都彥・裘英等二百餘人、蔣百器亦臨時加入、由沈鈞業報告開會宗旨及三次籌備會之經過詳情、略謂時機急迫、浙局堪虞、須吾浙人起來自決、謀自治之發展、保浙江之安甯、故召集各界、互相研討、繼公推蔣百器爲主席、衆拍掌歡呼、蔣就席後、略謂今日開成立大會、請將修正草案、先行討論、由籌備委員張韜將七條草案、朗讀一過、陳惠民云、時機緊急、一髮千鈞、請勿咬文嚼字、於是將一至三條略加修正、即全文通過、次依草案第五條之規定、推舉委員、辦理一切事項、討論結果、合推二十五人、其姓名如下、蔣百器・沈復生・王湘泉・宓廷芳・宓放身・王竹齋・阮性宜・阮性存・褚紹箕・沈潮明・裘英・金潤泉・張韜・許蟠雲・陳惠民・吳復理・鄭咸明・姚志光・鄢度九・宓維琮・張鏡其・楊驍青・居樂眞・張直敦・范傚文・王東三・蔡諒友・宋漢卿・高仰之、決定由以上提出之三十人中、以復函先到表示就職之二十五人爲當選、餘五人爲候補、次議提議事項、學聯會提「本會第一次宣言草案」決交委員會修正、再提大會討論、次請蔣百器沈鈞業向省長接洽、請一師軍隊留杭、維持秩序、並由會推舉學聯會代表宓維琮・總工會代表姚志光・總商會代表宓廷芳・直接向軍隊接洽、次學聯會提議向省署保出前此被捕六人、議無結果、最後提議反對供給資助奉軍軍餉、衆以報載證據、決由委員會起草電稿、通電反對、主席諮詢大衆、別無提議事項、即宣告散會、

浙江各界聯合會、十五日晚開第一次委員會、已誌昨報、十六日下午四時、開第二次委員會、簽到委員蔣百器王湘泉沈紹箕張冀叔等十九人、公推沈復生主席、先討論委員會辦事細則草案、由鄭咸明逐條朗讀、惟第二條「分股辦事」及第六條「每星期二五爲常會期」、稍有修正、餘均照原文通過、次主席請各委員自己認股、其未到各委員、除代爲指定外、其餘一律歸入交際股、結果、裘中伯爲文書股主任、許蟠雲等四人爲委員、宓廷芳爲會計股主任、宓維琮等二人爲委員、宋翰卿爲庶務股主任、居樂眞等六人爲委員、蔣百器爲交際主任、張孔修等十四人爲委員、次居樂眞提議、目下社會頗呈不安之象、遷居者日衆、應由本會分別勸告、以安人心、討論結果、分四種辦法、(甲)張貼文字、(乙)印發傳單、(丙)請教育廳函各學校、照常上課、勿使學生請假回里、(丁)披露新聞、俾明眞相、以上四種辦法、均交由文書股辦理、繼請蔣百器報告時局最近狀况、蔣氏略謂昨陳省長接周師長來電、報告力向黨軍勸阻、故黨軍已停止前進、陳省長接電後、即分電南京孫傳芳・嘉善孟昭月・嘉興韓光裕、亦請停止前進、大約亦可辦到、故浙局現狀、一時可以不發生危險、然務浙人再進一步爲自治之發展、使浙江爲浙江人之浙江云云、次居樂眞裘申伯鄢度九等、均有意見發表、大要不外本會應竭力做去、總期以政治手腕解決浙局、使地方免遭蹂躪云云、次討論本會第一次宣言、決仍根據學聯會所擬之草案、交文書股修正、繼鄭咸明提議、學聯會亦爲聯會一分子、而學聯會所登報廣告、應設法撤除、請本會派員前往交涉、討論結果、由本會備函前去質問、由文書股辦理、次省黨部代表隨時向委員報告、常務禁止懸掛黨旗、衆勸其不必注重形式、須實事求是做去、時已七時、無提議事件、遂散會、

◎嘉興市面漸安定

▲停止拉夫商店復業

嘉興通信、嘉興自日以來、因警察四出拉夫、以致人心惶惶、大爲不安、商店因此亦閉門停業、南北市場、頓形寥落、迨十七日午後、縣令各警所停止拉夫、一面由縣商會發出緊急通告、勸各商店開市、各店乃於今日(十八)復業、除小店舖因人夥未齊、尚未開店外、其餘商店、大多照常交易、且十八日杭滬火車、照常通行、空氣緩和、市况漸佳、第八師長孟昭月、現仍在火車站樓上辦公、並已宣布就聯軍第三方面軍司令、統率聯軍第十一・十四等師兵隊、一面並出六言佈示、安定民心、其隨帶來禾之軍隊、補充團一二三營兵士、全數駐大營、手槍隊營部、駐南湖輪船公司、第二中隊駐快哉樓、第[illegible]中隊、駐得意樓、工兵連駐近水台、砲台連駐昇平樓、尚有一部分、駐停在車站之空車內、至此次軍隊所需米石柴炭等物、悉由軍需招待處購辦、由各軍持條去取、米石已購發者二百石、(每石十二元四角)尚須續辦數百石、由南北米行勻派、柴料向敦泰煤號購定、該處因事忙人少、於十八日起、在協濟公司添設一辦事處、由縣委任王永康卜子久乎云卿等駐內辦事、本地紅十字會因救濟難民、設立收容所、前日有停泊之救濟船六艘、被營封扣、現已於十七日晚、由當局發還、刻下禾地學校、仍在停課中、惟各工廠照常開工、總之禾城本日狀况、已漸呈佳象、人心亦不若前兩日之惴惴不安矣、

◎各方軍事消息

◎南京 陳調元日內將來寧、與孫傳芳張宗昌商洽軍事、

▲陸軍第二師步兵第三旅第八團手槍隊、在寧招募新兵、無業人民、應募者不少、

▲下關浦口江面、連日軍事運輸甚忙、浦口現泊招商江輪四艘、下關泊招商江輪二艘、三北公司商輪二艘、以備需用輸送、

▲現因宜興防務重要、當道擬在蜀山設立電報局、以靈消息、

◎松江 聯軍第十一師師長王祿、於十七日下午十二時、乘專車赴嘉善、司令部亦移往、

▲松人因浙江形勢稍緩、人心稍定、火車站上行李籠物件、載往上海者、較前日略少、惟市面非常清淡、

◎徐州 魯張之參謀長李藻麟、商奉命赴寧接洽、今晨(十六)李已過徐北返、將張行期、係李返濟後決定、

▲直魯聯軍張宗昌部、尚有數旅在徐、據云褚氏暫緩南下、昨(十五)晨本埠業已懸旗歡迎張褚、得訊後始行撤去、

▲第七軍長許琨、十五日晨乘長城號鐵甲車北上、迎接張褚、旋悉展期、乃又折回過徐南下、視察津浦沿線駐軍、

▲第十一軍長王翰鳴、於十六日晨率衛隊一連、過徐赴蚌、十五日晚到徐之第一百六十一旅一團王廣濟部、亦已南開赴蚌、預定十一軍將集中蚌埠、

▲第七軍一百二十七旅長張繼善、率部駐紮車站、十六日午張集合士兵、檢閱訓話、

◎蚌埠 總司令公署軍需處長唐家瓛及長淮水上警察廳長張以樸、十六日同車赴省、

▲奉魯聯軍總司令部軍務課員李如輪、由奉天押運迫擊砲彈二千四百顆、十六日過蚌赴浦口、

▲此間車站、因貨車均留在徐州運兵、自十六日起、暫時停售貨票、

◎蕪湖 王普日前應孫傳芳電召赴甯、曾面向孫氏繼續請假十日、往滬養病、頃據軍界消息、孫傳芳現以皖南防務吃緊、已電令王普、即日銷假回蕪視事、此間各界亦聯名電王請速即返蕪坐鎮、

▲孫傳芳現以聯軍實力不充、擬將原有各師旅、從事擴充、此次南京會議、曾討論此事、皖軍第一旅楊世棻部、第三旅王普部、第四旅劉鳳岡部、皆將擴充成師、現正籌劃軍費問題、

▲張宗昌派代表蕭星垣汪瑩、來皖與陳調元接洽軍事、十六日過蕪往安慶、

▲前軍第三師長劉寶題、日前應孫傳芳之電召、由徽州取道浙江、前往南京、商洽軍務、現已接洽就緒、劉於十六日由甯率同隨員數人、乘輪上駛過蕪、開往安慶、與陳調元面洽一切、

▲駐蕪第四旅四十八團楊名芳部、現奉旅長劉鳳岡電令、調往合肥駐防、楊團長立派員四出封船、以備裝運、

▲頃據軍界消息、陳調元現因軍事關係、將長駐安慶、是以蚌埠之總司令公署、即移設安慶、並在省添設衛戍司令部、其衛戍司令一席、業經陳調元委任第一旅長楊世棻兼任、

▲駐蕪第六師騎兵團目兵二名、於十六日上午二時半、勾同流氓徐五麟・往馬路迎春坊妓女花小香家行劫、被搶去大洋數十元、尚警聞訊趕往、將徐捕獲、二兵逃逸、徐已送廳訊辦、

◎湖州 由杭開抵南潯之第一師第一旅第二團第二營步兵、行裝甫卸、茲又奉命移駐長興、業由營長張宗俊督率開拔、潯鎮防務、責成水警担任、

▲長興方面、當局令第一師第一旅駐防、除第二團已開往外、尚有該旅第一團、昨(十五)由團長朱錫祺統率、運往長興、

▲本地政界某君、昨晚整治行裝、預備離湖、旋以某項問題、致未成行、

▲據傳日內將有黨軍入境、邑人已在籌商應付問題、至於昨晚外傳城內某旅館發現黨軍說、實係誤會所致、

▲縣立女子中學、以經費竭蹶、停課已達一星期之久、近更因時局不靖、學生紛紛離校、故擬就此提前給放寒假、

▲近數日間、居民移徙滬瀆者、愈形擁擠、小康之家、則以下鄉爲多、

▲嘉湖輪班、昨(十五)日停駛、

▲原駐泗安第一營、茲已移防夾浦、泗安防務、改歸警備隊擔任、

▲吳興縣商會、以應付時局方針、及治安問題、於十六日下午三時、召集各界聯席會議、到者爲縣知事李樹慈、警察所長張國光等、各法團亦均推舉代表列席、

▲杭垣殷富、自滬杭車阻斷後、皆繞道湖州赴滬、故申湖輪班乘客、愈形擁擠、

◎甯波 第一師陳儀部回浙後、初撥第四團第一營駐甬、嗣以時局變化、復將第四團完全移甬、▲省署昨又以長途電話飭知警廳、謂一師輜重營、已由杭出發、開甬駐紮、囑爲照料、警廳奉令後、除飭警在站照料外、已擇定城內學宮、爲該營駐地、路局已奉電知、備車赴百官迎候、約今(十七)晚可以到甬、一師第二旅悉駐五夫餘姚甯波三處、開砲工團駐紮五夫、工兵營則駐百官鎮、騎兵營留杭、爲陳儀衛隊、

▲甯台溫警備司令部、由陳儀所設之甯台溫警備司令部、除原有陸軍法官駐甬留守外、甯台戒嚴司令部、則設鎮海、已令委徐寶於達爲甯波戒嚴正副指揮官、徐團移甬後、設部於舊提署、即前警備司令部、昨已分函各機關、謂關於地方治安、應負全責、在此戒嚴期內、所有警備事宜、概由本團長監督指揮云云、

▲甬曹路甬站接滬局電、飭將百官車輛、悉數調集甬站、

▲駐姚警備隊第二區第四營管帶周學濂、昨奉省長電令、調赴省城駐紮、將另有派遣、

▲甬埠現升、已漲至五元二角、

▲第一師第二旅旅長余憲文、以所部第四團駐甬、昨特由杭來甬視察、下車後、即至團部、召集士兵訓話、次至各營駐地視察、於今日(十七)早車返杭、聞旅部有遷甬之說、確否待證、

▲甯波國民黨市黨部、今(十七)日上午九時、召集各界在後樂園開會、各法團代表均未到、僅到各青年團體各級黨部等、計二十餘人、由市黨部委員楊眉山主席、陳企白等發表意見、謂民治運動、應從普及入手、先與各法團商定妥當辦法、再行討論進行、旋即散會、

◎紹興 前省長張載揚、於今(十六)晨來紹、

▲滬報今(十六)日不至、當係滬杭車中斷之故、

▲紹興金融、因受時局影響、現洋每百元、升水漲至三元六角、角子亦由八六漲至九分、若省垣無現洋接濟、勢必繼續增漲、惟聞省垣已有禁止現洋出口之說、

▲第一師開駐甬紹、二三團均已過紹至甬、一團昨(十六)日已到團附潘品梅、及士兵二百餘人、係沿省道步行而來、大約今日全團必可到齊、

◎平湖 第十一師王竣部第五十五團團長董良史奉令調駐平湖、今日(十七)下午五時、率領部下步兵二營、機關槍一連、迫擊砲一連、由致果兵艦及小輪三艘拖帶來平、張知事謝隊長王所長及各法團領袖、均在西輪埠迎迓、董抵埠後、赴王綸表宅休息、與歡迎者寒暄數語、即乘輿進城、由王所長陪往越郡會館暫駐、隨來之機關槍連及步兵營等、均在西門外各繭廠駐紮、城內預備之營房、未見入駐、全部軍士、尚未到齊、各營連駐紮地點、亦未確定、

▲緝私第二營施古魁部、奉令集中平湖、祇有二日、昨晚(十八)十二時全部開拔赴滬、保護鐵路、

◎無錫 駐錫第七師十三旅廿六團第二營五八兩連、於前日奉令整裝待發、以備開赴滬杭前線、經張知事地方士紳議決、派員赴蘇謁見上官旅長、請以第二營全部留錫、勿予調防、適滬杭局勢、亦漸見和緩、當經上官旅長允許、特令駐蘇第二營六七兩連、於前(十七)日下午十一時十五分、開拔來錫、計到營副卞硯農、六連連長梅緒章、七連連長胡應春、暨六七兩連全部兵士、及輜重等物、抵錫後、因在深夜、即暫住車、至昨(十八)日上午、由警所在惠山張中丞廟、布置一切、爲六七兩連駐所、查現在駐錫軍隊、連前共計步兵四連、

◎鎮江 聯軍岳思寅部潰兵、連日由九江來鎮、先後封船逆往清江收編、

▲駐鎮第三旅司令部昨出布告、自十六日起至二十日止、在南門外標營房後練習打靶、

▲聯軍第四師第八旅旅長趙國賢、有將來鎮駐防說、昨奉彭師長命、赴常視察地勢、預備分防駐紮、

上下千秋

◎斷右臂

(近水特約)

漢之經營西域、曰斷匈奴右臂、然班固之傳西域曰、西域諸國、各有君長、兵衆分弱、無所統一、雖屬匈奴、不相親附、能得其馬畜旃罽、而不能與之進退、此證實之言也、故張騫傅介子班超、將不過數十人、卒不過數百人、而橫行其地、繫殺其君、服屬其民、如是之易也、此豈可以爲漢而制匈奴乎、抑可以黨匈奴而病漢乎、光武灼知其不足爲匈奴右臂、而閉玉門絕西域、是也、今夫東南之於中國、猶尾脊之於軀體、枝葉之於根幹也、地當海之下游、恆制於人、而不能與江淮中原相權衡、其民愛和平、明義理、力能自守藩籬、自謀安寧、而心不存撓亂鄰封、禍害他黨、然則東南之得失、初無當於南北之強弱也明矣、乃自孫盧始之、張繼之、張允明陳樂山之徒、更銳襲之、一方曰、敵之右臂在此、吾將斷之、彼方亦曰、中國之重在此、吾不得不保之、嗚呼、其然、豈其然歟、力盡於攻蹶、站據餘論而廢於關猛戰事、止於蹂躪沃壤、殘雙元氣、而無補於大計、聽其自害、用爲綴衛、原無能爲役於我、亦未必爲敵所用也、而游士炫其謀、武人張其功、則雖無勞焉而漏、且伏禍患焉、而勞已不堪、此善弈者之所以不輕下閒子、善射者之不無的遺矢也、易曰、非所據而據焉者必危、漢之經略西域、今之逐鹿東南之謂也、嗚呼、孰有能包舉興亡勝敗之大體、舍緩急重輕所宜、而游心于餘地者乎、

◎浙總部參謀李如宣押迫擊炮四十尊、由天津來甯、（南京十八日下午七時電）

◎張作霖令褚玉璞專任後方防務、以爲各方軍事之策應、褚前請親赴前方督戰、未允其請、（北京十八日下午一時電）

◎滇代表徐沛泉、霰（十七）夜赴青、轉海道南下、（濟南十八日下午四時電）

◉滬杭路照常行車

▲昨日惟區間車未開
▲沿途檢查車行遲緩

◎滬杭甬鐵路、昨日（十八）往返杭滬間各客車、除滬禾及杭禾區間車尚未開駛外、其餘之特別快車・慢車・午快車・夜快車、均一律恢復、照常開駛、惟到達時間、因沿途均須受檢查、不能準時抵站、而該路之關滬間各次貨車、因車頭車輛缺乏、故仍一律停駛、

◎杭州通信、嘉興嘉善長安硤石各站、現設臨時檢查處、過客貨車經過、均須檢查、方予通過、十七日由滬開杭各車、因沿途兵車擁擠、早快車至晚間九時餘、始抵城站、慢車至十八日上午二時始到、中車至十八日上午三時半始到、旅客殊形狼狽、十八日杭段早車慢車中車照常開行、貨車夜車、因無機車、暫行停駛、

◉張載揚由杭過甬赴滬

寧波通信、前省長張載揚、及前政務廳徐鼎甫、於昨日相偕由杭過江、今（十七）日到甬、即乘甬興輪赴滬、某君等當下輪訪張、據張氏云、迄動身前止、黨軍並無部隊到省、周恭先師長亦未來省、惟接長途電話、陳省長今日上午率馬弁六名出署、不知何往、想不至有離省之事、現黨聯兩方、備已上弦、浙西難免戰禍、但望浙東得告無事耳云云、

◉安慶設立衛戍司令部

▲楊世榮佈告就衛戍司令職
▲戒嚴司令游擊司令均取銷

安慶通信、皖垣自上游軍事發生、即經宣布加緊戒嚴、由陳調元加委警務處長兼省會警察廳長[illegible]雲鵬爲安慶戒嚴司令、委駐省第一旅補充團長劉樹栻爲戒嚴副司令、九江失陷後、陳調元回皖、劉團調往石牌駐防、遂改委衛隊團長鄧振寰接充戒嚴副司令、旋陳調元由甯回皖、整飭部伍、並以魯軍到皖在即、皖垣防務、最關重要、昨特委任第一旅旅長楊世榮任安慶衛戍司令、所有原設之戒嚴司令及游擊司令一律取銷、駐省各部隊、均歸衛戍司令指揮、楊旅長奉令後、當將游擊司令部結束具報、一面佈告就職衛戍司令、於十二月十五日啟用關防、

◉畢庶澄又忽忽赴濟

▲膠濟路郵車中檢查郵件

青島通信、畢庶澄忽于今（十五）晨四時半由電話傳令路局立備專車赴濟、畢於五時抵車站、專車遂即出發、此行似有重要軍務、急須赴濟、惟軍界中人極守秘密、此時尚無探悉、聞該車行抵高密站時、因行駛速度過急、以致其中之京奉車一輛車輪油箱燃燒甚烈、當即停車、幸該處駐有鐵路機務人員、乃趕行修理、十分鐘後仍繼續上駛、

省當局爲嚴防黨人宣傳起見、特由濟南戒嚴司令部派員王善閣・徐賡廷・張迎春・李春榮・李廣和・閻書春・等六人輪流隨膠濟路客車附掛之郵政車內、檢查郵件、此項人員、均佩黃布長方形〔上書濟南戒嚴司令部字樣〕之徽章、並該路局呈准張督此次人員祇能在郵車內監視、不得擠入客車、干預他事、並不准違背路章、夾帶私貨、已自本日（十五）起實行隨車檢查郵件矣、

◉奉軍繼續南下

◎奉軍第十九旅張廷樞、昨向京漢線開拔、（北京十八日下午七時電）

◎張學良令各軍隊長、注重軍紀、由軍團部派員隨時監視、（北京十八日下午七時電）

◎三四方面軍團部所設宣傳部、現改爲公告科、（北京十八日下午七時電）

◉豫局吃緊中之汴聞

▲吳佩孚仍欲獨力撐持
▲高憲周攻入宣化
▲羣盜嘯聚郾城西華

開封通訊、目下劉鎮華之鎮嵩軍、既已退出陝境、官場尚否認潼關失守、但盛傳國民一軍姬鴻昌旅、已過潼關、吳佩孚除派張治公撥派勁旅赴援外、并加派王維城王爲蔚等師星夜西上、以厚兵力、至於奉軍由京漢路南下、謀踞鄭州、西禦陝軍、東聯徐魯、然吳氏之意、似未到完全妥洽程度、據鄭州方面消息、連日會議之結果、吳仍請奉軍集中直境、作爲討賊軍後援、鄭州固未容奉軍插足、即豫境之河北等屬、亦未便即讓奉軍牧馬屯兵也、奉張確曾電吳、願以安國軍與討賊軍合作到底、以鎮威軍担任京漢線、歸張學良及韓麟春統率、內中有「一切方略、仍乞我兄指示、並望我哥早飭大部、一致猛進」等語、吳復電謂「兄處（吳自稱）定率上游及豫中各軍、聯合川黔、協力夾攻、目前困難、唯在餉糈、能得五十萬、立可進戰、能得二百萬、可不戰而勝、又言雪亞（劉鎮華）仍守潼待援、能得子彈二百萬、反攻即有把握」等語、可見吳氏仍欲獨力撐持、不欲客軍遽行入豫、外傳奉軍將不日抵鄭、皆揣測之談也、

豫境四面、既盡聞楚歌之聲、而內部大盜巨匪、又復縱橫各處、樊鍾秀回兵南陽、固屬大患、而最近又有自稱黨軍援豫總司令高憲周者、由湖北東新店突攻信陽附近羅山縣境之宣化店、（係十三日攻入）宣化店爲羅山重鎮、財政廳設光羅正百貨釐金局於此、高爲今春吳佩孚入豫時之豫衛軍總司令、吳北上後、高鬱鬱不得志、今又歸黨軍、率兵入豫、（所部約千人）似亦未可輕視、省署接到羅山知事暨光羅正局長電告後、立即電請信陽梁壽愷師長、就近派兵勦辦、又近攻周口破太康項城正陽等城之大股土匪、最近皆嘯聚京漢路以東、郾城西華之交、名義上假均已受撫、實際上仍過其強盜生活、頃接友人報告、該匪在郾西之交者、共分五路、第一路司令胡老二、住河耿寨、距郾城車站三十里、第二路司令牛繩武、（即攻破周口之頭目）在老窩集下堤于一帶駐紮、第三路司令[illegible]、歸第二師閻日城收撫、住大路李村、約有衛・周・趙・李・胡・五團人、第四路司令傅本長、在道遙集駐紮、有太太八九人、皆本地良家女、其部下營連長、亦各有三房六妾、距郾城約六十里、第五路司令吉維戊、在渡口寨駐紮、三四兩路歸閻日仁、一二五、三路、約其兩萬人、有歸附十五師師長馬吉第之說、但各路匪人、仍不時下鄉、擄掠女票、該處人聞諸匪軍云、至多過了陰曆年節、當仍出而做生意、（匪人謂架票勒贖、爲做生意、）第二師宣兵、亦有在鄉間賣票兩月、過了年關再搬之傳說、現在該處秋禾尚多在地未收、沙洛兩河決口二十餘處、無人修堵、該盜等又有與樊老二通聲氣之說、長此不決、豫人恐無噍類矣、（十二月十五日）

◉鎮嵩軍敗後之豫西風雲

▲張治公利用紅槍會

國聞通信社洛陽通信云、鎮嵩軍柴雲陞王振殘部二萬餘人、自陝西退至豫西閿鄉靈寶後、即在虢州函谷關靈寶等處、嚴密佈防、因國民軍現入豫（振武）軍之手、國民一軍劉郁芬等隊伍、着着東下、大有乘勢入豫、與豫南黨軍會師鄭州消息、不得不相當佈置、惟鎮嵩軍之地盤、現僅有陝州至閿鄉一百二十里、可供立足、陝州東至洛陽、乃係張治公範圍、張氏之陝西陸軍第二師本師、已擴充至十餘混成旅、人數約二萬左右、餉項供給、均賴陝洛八縣所出、是以陝州以東、絕不容柴王殘部人境、但柴王顧盼左右、勢成窮途、亦必盡驅部下、與國民軍背城借一、若再戰不勝、則惟有竄入豫西叢山、重理綠林舊業、張治公見鎮嵩軍之敗、深感脣亡齒寒、且國民軍過關東下、豫西之門戶已破、一旦抵抗不住、亦不知何路可歸、所以近日往來陝州洛陽間、急急佈防、異常忙碌、昨日（十二）洛陽陝濟護軍使署前、貼有滑稽佈告、謂鎮嵩軍退出潼關、乃係縮短戰線、現奉吳大帥命、調第六軍及張席珍旅、前往閿靈援援、國民軍槍彈甚少、我軍槍彈甚足、國民軍人數甚少、我軍現有十數萬、洛地人民、可勿驚慌云云、但張席珍爲吳子玉所派之洛陽留守司令、並未調兵往西、張治公本人、亦祇帶何鳳鳴之補充旅、及少數當地紅槍會、西往靈寶、聞其利用紅槍會之方法、先將紅槍會首領召集、然後出恫嚇之言、謂今春國民二軍退出河南時、曾被紅槍會四面邀擊、狼狽西去、是以二軍與紅槍會結怨甚深、此次倘若重來河南、必須報復紅槍會之仇、汝等急宜向豫西攻擊二軍、以洛陽一帶之紅槍會、聽信其言、隨同往西、其實國民二軍、並無入豫消息、國民一軍、則有東下之勢耳、（十二月十三）

◉西北軍入陝州

◎西北軍十三日入陝州、劉鎮華部退却、（北京十八日東方電）

◉革軍入宜昌之戰

◎宜昌十七日發消息、本日午後四時許、彭漢章部入宜昌市、同時保安隊開始撤退、兩軍在江岸作戰、流彈紛紛飛入碇泊港中之艦船附近、在彼處警備之日本砲艦堅田及伏見、各命中二彈、堅田艦中海軍一等機關兵清川義光、中流彈立斃、（東方社十八日上海消息）

◎漢口十七日發消息、日清汽船公司因宜昌沙市方面秩序不甯、航駛危險、故已停止漢口上流之行駛、傳盧金山十四日已抵萬縣、擬在彼暫留觀望、（東方社十八日上海消息）

◉何應欽入福州

◎夏斗寅部十二日佔荊門、

◎總部十四日得楊森電、謂奉司令令森回川、遂即西旋、

◎襄陽來電、張聯陞於十四日逃赴漢中、

◎何應欽巧（十八）日入福州、民衆歡迎甚盛、（廈門十八日下午十時電）

◎漳州兵站政治總指揮各部人員、今晨由鷺江輪赴省、（廈門十八日下午七時電）

◎菲列濱黨員戴槐生・葉鑿桂・回國晉省、商閩省善後、（廈門十八日下午七時電）

◎李烈鈞昨抵福州、將赴贛、（香港十八日下午八時電）

◉奉張入京期未定

◎張作霖現正佇候楊宇霆來津、及英公使藍浦生氏北上、其入京之期、現尚未定、彼聲言此次入京、爲改造內閣及解決其他重要問題、斷無總攬政事之意、（天津十八日東方電）

◎吳佩孚最近復張作霖一電、聞大意分三段、首述本人對討赤事、業將貢所知、惟一切仍請主持、次謂承一再垂詢、略謂在軍事時期、鄙意以外交爲重、將來軍事定後、亟請召集袍澤會議、爲徹底之解決、（北京十八日下午三時電）

◎奉方某要人謂、奉直各軍分別徒步車運、自正定・石家莊・保定・大名各處、刀斗相望、所以遲不進豫者、恐起吳佩孚部反動、如果馮玉祥軍眞至鄭州、則吳已無再阻援軍之可能、而奉軍正可與馮部相接觸、求一痛快解決、又云、張作霖不日入京、重在與外交相周旋、至於內閣、現在已說不上、須看最後一戰、結果如何、再言其他、（北京十八日下午三時電）

◉顧閣發出三次辭職電

◎顧閣第三次辭職電、昨日旁晚已發出、顧維鈞另有單獨辭職理由電、同時拍發、（北京十八日下午三時電）

◎顧閣篠（十七）日通電原文、前奉豔（二十九）日電、懇懇慰勉、語重心長、維鈞等爲國致身、曷敢畏難自餒、惟數月以來、就所經之事實、顛危困阨、難以具詳、佳勘兩電所陳、尤覺言不盡意、但得稍可籍手、安忍告勞、無如勉強支撐、對於內政外交、步步荊棘、中樞爲國本所繫、故不敢瀆忍遷延、轉致貽誤全局、我公愛國肫誠、衆所共仰、仍望顧念中樞不可久懸、且軍事方殷、政治設施、尤有密切關係、非得偉劃統籌主持、實無以濟茲艱困、國家安危所繫、特再掬誠奉達、諸乞諒察、（北京十八日下午七時電）

◉北京財政計畫

◎陽歷年關軍政費、將以京師捲菸吸戶捐作抵、發行庫券二百萬、聞銀行界已完全同意、（北京十八日下午三時電）

◎潘復現正在計劃於關稅增徵辦法未實現前、於東三省直魯及其他各地、一齊徵收關稅貨物附加稅、（北京十八日東方電）

◉黨政府組織臨時聯席會議

▲在武昌成立執行最高職權
▲第一次會議財政案之內容

漢口通信、中央黨部執行委員・國民政府委員・到鄂、雖經數日、中央黨部與國民政府未能即時正式成立、而一切黨國要務、未便擱置、特組織臨時聯席會議、負責進行、已於十三日成立、並通電報告如下、中國國民黨中央執行委員國民政府委員臨時聯席會議、已於中華民國十五年十二月十三日在武昌成立、于中央執行委員政治會議未在此開會以前、本會執行最高職權、特此通告、中國國民黨中央執行委員國民政府委員臨時聯席會議元印、

十三日開第一次聯席會議、所議財政案、昨經秘書處發表、其內容極關重要、亟錄如下、

㈠國家稅與地方稅暫不劃分、

㈡籌議公平稅則、至現行之苛細雜捐、俟籌得良好之代替稅後、再行取消、

㈢財政重要人員、由財政部長提出中央政治會議通過任命之、中央及各省縣市之財政、應統一、

㈣官辦實業・湖北官錢局產業・及逆產等由財政部接收管理、

㈤即設中央銀行於武漢、國民政府所屬各軍民機關之存款及匯兌、均須由中央銀行辦理、否則認爲妨害財政統一、

㈥關於逆產之報告、應澈查其是否確實、及應否沒收、如沒收時有何影響、並斟酌沒收時期、由財政部長提出中央政治會議、

㈦政府應保障一切資本、在政府統治區域之安全、由財政部起草、提出下屆會議、

㈧在武漢召集全國銀行界實業界舉行盛大會議、

㈨由交通部設法恢復京漢路之交通、與有關係各方接洽、

㈩在最短時期內、對鄂西、謀湖北財政之統一、

（十一）㈠紙幣的整理辦法、由財政部制定宣佈、㈡中央銀行之大洋鈔票、現只能作九折、最多亦只作九三、現宋子文已委陳健庵爲中央銀行漢行行長、即在設籌之一[illegible]內開始籌備、並委李[illegible]爲副行長、至維持中央票信用辦法、據某要人云、有數種辦法、㈠籌措巨款、設立武漢兌換處、或指定湖北產業[illegible]範圍者、撥歸銀行錢莊、暫行抵押、使各行號收用此項票幣、不致有懷疑與惕恐、㈠通令禁止商民任意低抑或扣折、否則以違抗命令論、㈡關於郵電鐵路稅收、專收中央票其他拒絕云、（十二月十五日）

福成鞋帽莊

上海五馬路王大吉隔壁

本號原有地位已事擴充、今乃煥然一新、又與惠顧諸君相見矣、對於出品、以多年苦心精究、用上等之材料、經名師之製作、凡各種毡呢及其他呢絨冬令暖鞋並各式時新翻鞋式樣美備、際茲刷新伊始、於本月十三日開幕、特別大減價三星期、並加美麗月份牌贈品、以答惠購諸君之雅意

姚佐頼新法　洗射白濁

患白濁者之最好消息

白濁乃花柳病初步、異常危險、起勢劇痛、減使須蔓延、毒至骨髓、必致瘋癱、毒發於外、則變橫痃魚口楊梅血淋等症、本醫生有鑒於此、專門研究此科、獨具實驗心得、特備各國最新白濁儀器、新法洗射、保無痛苦、又特製各藥、根本治理、十年八年多方醫治不愈者、均能藥到病除、永不復發

診所上海三馬路大舞台對面

◉姚佐頼醫生謹啟

注意注意

久咳成癆

多咳傷肺、日久成癆、查治癆必愈之藥、迄今外國尚無發明、目下只有一上海唐拾義大醫生久咳丸、直接有革咳除痰之效、間接有防癆保肺之功、正本清源、舍此莫屬

外洋內地皆有代售

肺癆殺人

肺癆殺人、其來以漸、初則消瘦、面色蒼白、久之增劇、咳嗽略血、氣喘痰多、煩躁不眠、推其來也漸、故所受痛苦亦較他病爲多、雖起居不異常人、而生人之趣殆盡、治療之法、惟有速服德醫江逢治所製之專治肺癆藥水、撲滅病菌、增加體力、一切痛苦、消除無形、專治肺癆藥水每大瓶二元小瓶一元二角五分、濕骨痛藥水每瓶八角、肝胃氣痛片每瓶八角、百補強身血每瓶一元二角、立止遺精片每瓶四角、健胃消食片每大瓶一元小瓶六角、潤肺止咳藥水每瓶八角、止瀉藥水每瓶四角、外埠寄費加一、邊省國外照算、批發另有章程、總發行所上海四川路A一二四號江逢治化學製藥公司、本外埠各大藥房均有出售

◉蔣介石由潯回南昌

▲委鄧錫侯田頌堯爲軍長

南昌十四日通信、蔣介石在廬山與重要人物會議、事畢下山後、業於昨日（十三）午后八時、偕同第三軍長朱培德、政務主任陳公博、財政主任俞飛鵬等返省、至各中央委員、則先已轉輪赴漢、蔣因軍事及籌劃軍餉諸事、必須回南昌、不能遄行赴鄂、且四川鄧錫侯之代表黃嘯波及田頌堯代表王亞、均在省等候、接洽革命工作事宜、故下山後、即來南昌、至黃王兩代表、除表示歸附眞意外、並報告現在四川情狀、據云、鄧有槍七萬、田有三萬、蔣以鄧田輸誠、特委鄧爲二十八軍軍長、田爲二十九軍軍長、其特任狀均交兩代表攜川、

◉英使與南方會議結束

◎英使藍浦森與陳友仁、今日在英艦彼得非爾號作臨時結束之會議、雙方談話始終甚爲親善、已造成友好空氣、雙方皆覺有此進步、將來定可得更善之了解、聞過新年後、即將繼續談話、（漢口十七日路透電）

◉英代使重要建議

▲提出使團會議

◎今晨各國公使在領袖公使宅內集議、英代使提交一文、與在華政策有關、頗屬重要、衆信此文載有寬洪遠大性質之新建議、（北京十八日路透社）

◉粵漢軍政訊

◎中央黨部工人部長陳樹人辭職、擬以李濟琛繼任、（香港十八日下午八時電）

◎國民政府擬于元旦撤銷罷工會、（香港十八日下午八時電）

◎錢大鈞致函報界工會、禁止登載公安局新聞、（香港十八日下午八時電）

◎政委會已辦結束、（漢口十八日下午二時電）

◎正式政府、擬先設民財建教四廳、委員廳長名單、聞已內定、（漢口十八日下午二時電）

◎江漢關稅務司復省商聯會武漢商會、謂海關附加賑捐、係北京政府命令、惟華洋義賑會有支配權、貴會如需、可向義賑會商辦、（漢口十五日發）

◎駐九江第七軍李宗仁部、奉蔣介石令、調往湖北防守京漢鐵路南段、先發隊已開拔約兩旅之衆、九江方面防務、將由第六軍程潛部担任、（九江十五日發）

◎漢口十七日路透電、僱員公會今日發出傳單、內載擬提交英領事之要求條件、㈠不得革除或壓制會員、如僱主有不滿意事、須訴諸公會、由公會辦理之、㈡須照政治科所發工價單、加給工資、每年增資一次、每逢陰曆年底另給一月工資、㈢公會須稽查會員行爲、稽查員得隨意出入於會員受僱之房屋、㈣除花柳病外、僱主須担任送藥、㈤每年休假三星期、否則給一月工資、㈥遇空缺時、須由公會派人接充、以上條件限一星期接受、其所要求加資之數、由百分之十至百分之百不等、按會員工資多少而異、

◉各方雜訊

◎奉方籌備錦赤鐵路、已委陳國生爲籌備處長、陳昨派員赴津、向張作霖報告一切、張已令其晉京、與交部磋商進行辦法、（北京十八日下午一時電）

◎外部通電各省區財廳、調查俄幣羅布損失、（北京十八日下午七時電）

◎關會定哿（二十）日發表宣言並裁員令、（北京十八日下午七時電）

◎督察處在城內及商埠、連獲綁票匪三名、即解戒嚴司令部、（濟南十七日新魯社電）

◉京九六債昨日微漲

◎玖陸晴盤、午前由四二一七漲至四三五、復跌至四一五、午後自四一八漲至四四、回跌至四三五、至下午五時、復漲爲四四可銷、成交約四十餘萬、（北京十八日下午六時電）

◎此次九六公債漲落無定、受虧者甚多、聞財部某當局、亦損失二十萬、（北京十八日下午七時電）

◎要聞簡報

南京

◎實業廳派員調查各縣公司對於洋商在中國通商口岸設立公司、應否依照公司條例及公司註册規則向中國官廳爲設立之註册、其分公司能否設於內地、又華洋合組公司、能否於中國內地設立總分公司各節、發生疑義、電請農商部解釋示遵、

◎實業廳擬就修正各縣模範農場辦法十二條、呈請省署核示施行、

杭州

◎浙江財政廳、十四日發表委任吳益生爲蘭谿統捐局長、黃國培爲艮山門絲捐局長、勞緯章(前象山知事)爲餘東關統捐局長、業已塡給委任狀、令飭各該員剋日到差、

◎警務處發表、靑田海口警所長石嚴、另候任用、遺缺委陳桓接充、南田縣警所長陳崧、久假不歸、應即開缺、遺缺委建德縣警所長厲振中調充、遞遺建德縣所長缺、委劉毅接充、

譯電

◎英艦一艘抵香港

十八日香港電、英艦恩特勃萊斯號現已抵此、(路透社)

◎英兵一隊開香港

十七日直布拉陀電、據負責方面消息、英兵一大隊、現起程赴香港、(路透社)

◎蘇俄將派加拉罕爲華南大使

字林報載十七日北京電云、據此間俄人消息、齊吉林同抵莫斯科後、蘇俄政府擬派加拉罕爲中國南方政府之大使、此舉實行後、則北京大使署將視爲一種補助機關云、

地方消息

無錫

◎缺乏煤斤之恐慌　本邑工廠林立、所用燃煤、大多仰給於中興井陘兩煤礦公司、近以津浦滬甯兩路發生軍事行動、所有車輛完全充作軍用、以致貨車停駛、來源斷絕、昨聞廠業中人云、本邑存煤、已屬無幾、至多僅可支持兩星期、故各廠家莫不大起恐慌、擬於日內聯名電請孫傳芳、酌撥車輛、運送燃煤、以資接濟、而維工業、

蘇州

◎關於市選之疑問　蘇紳孔昭晉、近因吳縣張知事對於蘇州市議會改選、一切公布函件、及選舉手續、有疑問之處、事關全市選政、至爲重要、列舉疑問八條、㈠調查員資格之標準、㈡調查員之職務、㈢納稅之證據、㈣人名册之核實、㈤更正之手續、㈥公斷之機關、㈦選舉區之爭執、㈧半數改選及全數改選、逐條說明理由、函致張知事、請予查復、

鎭江

◎硝磺局長易人　鎭江硝磺局局長何崇義、奉令撤差、遺缺委鎭揚區硝磺查驗所所長莫春煦來鎭兼辦、

◎市民要求維持飲料　鎭江市民、昨日散布傳單、要求華界自來水公司維持居民飲料、從速開放售水龍頭、劃一水價、以免各水爐任意漲價、甚至擠水百文、使小民生活愈臻困難云、

如皋

◎小學教員力爭膳費　本縣教育局董事會、前據各校陳述困難、要求增加膳費、業經議決、每人月支五元、但未經縣會議決以前、仍照四元二角開支、故該局公布各校十五年度預算草案時、亦註有未經縣會議決仍照四元二角開支之一語、現各校職教員、以値此米珠薪桂之時、辦理膳食、即照五元開支、尙感拮据、今物價既不低廉、仍照四元二角開支、當然不敷、昨由各校代表張桂芬等四十二人、集議辦法、議決、一致力爭、務達目的、除逕向縣會請願外、並函請教育局長、於縣會議決本案時、出席力爭、

◎警備隊管帶易人　如皋地方警備隊管帶李慶榮、前因經費困難、函請辭職、縣知事周濊、於十日召集各法團會議、提出討論、議決准其辭職、即以洪晉卿繼任、洪係本縣人、居掘港鎭、日本士官學校畢業、

紹興

◎嵊縣富戶遷避來紹　紹興近日迭有自嵊縣遷避而來之富戶甚多、謂該邑現有股匪四百餘人、均係前潰散之保安隊、有木殼槍二百餘桿、並有手提機關槍及重砲等利器、三界附近之警備隊、竟爲包圍繳械、並有定期攻城之說、故富紳多先走避云云、按嵊紹接壤、紹興防務、亦因之吃緊、

六合

◎搶犯押解赴蘇　十二日晨縣署飭警察二八、將不服刑事判決之罪犯樊志高、劉保子兩名、(係白日擄搶鄉婦錢財一案)押解至蘇、聽候高等廳審判、

紹興

◎兩匪犯分別歸案訊辦　陸軍軍事審判處、前由警廳拿交之匪犯鄭長勝李振榮二名、業已審訊兩次、現鄭犯與靈璧縣某劫案有關、李犯與阜陽縣某劫案有關、例須解往訊辦、處長龍曜樞、昨特函請警察廳派警分別解送、

杭州

◎紅分會繼續進行　紅十字會杭州分會、十七日下午四時、假杭總商會、開評議理事聯席會、公推祝紹箕主席、到者程仰坡陳哲侯等三十餘人、報告會長俞彥文辭職會務停頓已久、現値風雲未定、本會係慈善性質、亟應繼續進行等語、當由各席公推張旭人爲理事長、辛愼徵爲副理事長、至會長一席、初推金潤泉担任、金允以會員資格、幫同辦理、不願任會長職務、免生誤會、至經費四千元、願認十分之四、并主張推王湘泉担任會長一席、王亦力辭、請改推顧竹齋爲會長、主席云、此係慈善事業、不能彼此推諉、當以金王兩君、先由評議會表決、衆贊成、理事全體退席、評議員十一人、表決結果、王湘泉爲會長、王仍辭、即退席、經衆決定挽留、至於會址一層、各席提出甚多、結果假[illegible]直會館、以其地點適中、開會易於集合也、

◎墨索里尼之外交談

十七日羅馬電、意相墨索里尼今日對客稱、法意協定文、乃歐洲進化之一要則、又稱、渠主張廢止視亞人爲不開化人之意見、如東西觀念之界限銷除、則無所謂亞禍、渠主張繼續恢復均勢、以此爲維持和平之最好方法、(路透社)

◎德內閣辭職

十七日柏林電、社會黨所提不信任政府之案、在國會以二四九對一七一票通過、故政府已辭職、國會休會至一月十九日、查反對政府者、爲社會黨國民黨與共產黨、興登堡總統請國民黨領袖勿因外交理由、而有彈劾政府之舉、因德國現正與協約國有重要談判、不可無穩固政府也、但國民黨議員卒投票贊成此不信任案、國民黨領袖稱、國民黨非贊成社會黨抨擊政府之言論、但覺德國現已屆必須有一政府爲國會多數議員援助者之時期、故亦投票云、興登堡總統請馬克斯博士暫仍視事、至新政府成立時爲止、國民黨亟欲參加新政府、大約將組織混合內閣、惟無論如何、史特萊斯曼仍將長外交、其外交政策、將繼續不變、(路透社)

◎立陶宛政變

十七日柏林電、據可恃消息、立陶宛政府已被推翻、閣員被拘、宣佈戒嚴、史美塔那將軍將軍隊援助、已接收政權、

十七日里加電、立陶宛政變、未流血而告成、各街遍貼傳單、斥政府將國家賣與赤黨與外人云、

十八日柏林電、立陶宛革命、乃陸軍領袖密謀之結果、兵士等圍繞國會、某軍官入稱、陸軍決定推翻賣國與赤黨之政府、現解散國會、拘禁總統云、鐵路郵局與國家銀行、皆爲兵士所佔據、一切尙安靖、格洛法資基將軍、乃立陶宛汎繫黨之領袖、被任爲柯夫諾軍事長官、

十八日華沙電、波蘭人士甚以立陶宛未來政策爲慮、因史美塔那將來有親德之趨向、(路透社)

◎日皇病勢如前

十八日東京電、十八日午後八時四十分日宮內省發表日皇病勢如下、午後六時、體溫三七、脈搏一一六、呼吸二二、午後八時、體溫三七九、脈搏一二四、呼吸二五、與前日發表較、無何變異、

日皇昨夜睡尙熟睡、然溫度又高、呼吸益緊、右胸氣管支肺延之部位、更形擴大、衰弱益甚、十一時注射生理的食鹽水二百立方糎、仍無轉機、攝政皇太子及妃高松宮各大臣樞密院正副議長等、淸早即赴行宮、一木宮相蜜川侍從長其他宮內大臣東鄉元帥昨夜在行宮澈宵守候、(電通社)

十八日東京電、日皇病勢危篤、東京各處公共音樂會與跳舞會、皆自行停止、並決計廢新年點綴、今午十二時三十分公報稱、日皇溫度脈息呼吸皆減、而右肺炎則更發展、愈呈疲殆之象、午前十一時又注鹽水一次、過去兩夜無線電所宣布者、悉爲報告日皇病勢之公報、報紙每小時發出傳單一次、悉是悲觀消息、市況沉寂、交易減少、許多游戲場昨日起閉門、而拜神禮佛處、則人民甚多、虔求日皇病愈、(路透社)

◎法參院通過預算案

十七日巴黎電、今日參議院以二五〇票對六票通過預算案、預計盈餘一萬零五百萬佛郎、法總理普恩賚稱、國庫地位現較前數年爲佳、(路透社)

◎英紗廠廢止縮減工時制

十七日倫敦電、英國紗廠聯合會之工時委員會、今日在孟却斯德開會、決定廢止美棉紗廠之縮減工時制、其所公佈之理由、爲紗廠有不遵守減工制者、蘭開夏聞此決議、頗以爲異、(路透社)

上海銀行公會會員

中南銀行

本行資本金額二千萬元　收足銀元七百五十萬元　又備用資本一千二百五十萬元

公積金及滾存餘　七十六萬餘元

專營銀行各種存款放款匯兌押匯一切業務　國內國外各大都會商埠均有專約代理匯兌收付

經理國內外發行之各種公債及契據經理付息取本　(本行)奉政府特許發行鈔票本行與鹽業金城大陸三銀行嚴訂十足現金準備及準備公開制度於四銀行之外另設四行準備庫專辦保管準備現金發行鈔票

總行地址　上海漢口路四號
天津分行　英租界中街九十八號
北京辦事處　東交民巷匯昌大樓路四一號
漢口分行　歆生路九十三號
廈門分行　港仔口　○鼓浪嶼
電報掛號中文(一二二一)　英文CHINASEA　(總分行同)
總行電話　各部辦事室中央六一八一　外國匯兌室中央三零九九

上海銀行公會會員

上海金城銀行儲蓄部增特種儲蓄存款廣告

本行增設特種儲蓄存款計爲左列三種(一)分期儲蓄存款(二)定期儲蓄存款(三)長期儲蓄存款以上三種所定利率均較普通儲蓄存款爲優係專爲有子女者或老年人以及一般自食其力者代籌教育婚嫁養老等費而設他如慈善機關或公益團體爲謀基金穩固利息優厚者亦得適用備有詳章函索即寄

地址英大馬路南京路四七六、七、八、

中國通商銀行謹白

本銀行招集商股資本五百萬兩現已收足二百五十萬兩總行開設上海各處經辦匯票押匯電匯及押款均有放存銀兩或半年長年存款一切交易無不格外克己並自備高大洋棧一所貨物凡可押用銀兩租格公道特此佈告

上海銀行公會會員

四明商業儲蓄銀行

本銀行開設以來歷有年所總行設在上海北京寧波漢口等處其他各大埠均有委託代理機關專營商業往來各種存款儲蓄存款各項放款以及貼現等一切匯兌押匯業務無不手續簡捷誠信優待其有特別存款儘可隨時面議並設分行於

備有新式保管箱庫　詳章函索即奉　如蒙惠顧無任歡迎

德律風號碼營業室中央(六四〇〇)(六三九八)經理室中央(六三九九)夜間休息室中央

魯意師摩洋行

禮拜一拍賣

美國棉花

准於十六日下午二點半鐘在楊樹浦路二十九號平和美棧房拍賣

美國棉花十四件　洋夾子四件

拍時隨定銀隔日出清此佈

魯意師摩洋行啟

瑞和洋行　禮拜一拍賣

十六日下午二點半鐘在漢口路十一號本行內拍賣各稱

香水精六十餘磅　冷一拾　字線一箱　毛刀一包　洋針五十元　司酒二百打　毛巾一箱　香紗一木箱　五箱羅紗卅以　及鈕子扣子大衣呢牛尾湯　寶牌煙盒白蘭地酒電燈餅乾等物另不計此開

廣東種德園精製婦科聖藥烏鷄白鳳丸之優點特色

首創最著名、有靈驗、北京農商部嘉獎一等、上海總商會一等獎、五彩美花鐵盒裝璜優美

主治　經期不調、久服不孕、赤白帶下、腰酸、血崩小產、氣鬱痛、胎動腹痛、子宮虛冷等有奇效、證書集函索即寄

價目　每丸一元、每盒洋一元加料五角

著名扶陽補腎男子腎虧陽痿及色慾過度子嗣艱難者不可不試

海狗腎精片　每瓶洋一元二角

總發行所　上海河南路老巡捕房對門　廣東種德園老藥局

得力風根無線電

註册商標

數百萬嗜愛無線電話者俱備有

得力風根聽筒

E. H. 三三三號

聽音清晰 ◎ 製作優美 ◎ 輕便精良 ◎ 價格公道

得力風根聽筒爲全世界最優美之聽器

高等電料商舖均有出售或逕向上海江西路廿四號購買

德國柏林得力風根無線電報公司總經理

德商西門子電機廠謹白

育兒聖品

上國匾額懸諸敝公司已歷四年爲譽揚愛蘭百利代乳粉之一種敝公司收得同類之謝函不可勝數　良以愛蘭百利一號代乳粉一如母乳無異諸君如欲兒童強健萬不可忽視愛蘭百利一二號代乳粉

如令郎令愛等因哺養失宜請剪下此券寄至愛蘭漢百利公司並附郵票八分當奉贈代乳粉樣品及育兒寶鑑一冊

上海廣東路四十號愛蘭漢百利有限公司謹啓

電爐之優點

既簡便一省時且不用煙囪熱氣無從外逸

租費每月銀五錢

工部局電氣處樣子間

南京路念六號　電話中央二八三

惡性梅毒

惡性梅毒，能侵犯全身重要臟腑，百日內有生命危險之虞，

惟　哈蘭士　希世聖藥　內服六零六

連服數天，就能殲滅惡性梅毒，保全生命，其他一切新久梅毒，內蘊、中潰、侵犯骨骼而成瘋癱，服之不日可愈，如外發瘡瘍，臭爛出膿，及一切皮膚潰爛，速以「哈蘭士外搽六零六」搽敷患處，拔毒去膿，收口奇速，

內服六零六每瓶洋一元七角五分　外搽六零六每盒洋一元樣盒二角

上海四馬路中　太和大藥房發行　國內外分店各大藥房均有出售

有正書局珂羅版精印

徐青籐墨筆花卉

一冊九角

本埠新聞

◉衣業夥友實行罷工
▲租界拘去十餘人即釋放
▲衣莊公所今日開會不成

佑衣同業職員提出條件要求增加薪水改良待遇不遂、於前晚深夜議決、定昨晨同盟罷工、並組織罷工委員會、分爲九區、分投出發、勸各職員一致行動、昨日所得消息分誌如下、

罷工委員會擬定委員共分九區、一二區（石路）朱祥寶、俞福永翁瑞興郭祖元王少甫李蔭基、三區（老北門）陳慶海談寶生、四區（新開）戴晉之方錦元、五區（曹家渡）姚文義王士亮、六區（十六舖）蔣鼎蕃劉雙慶孫竹山、七區（楊樹浦）宋炳慶、八區（虹口）俞文堯、九區（浦東）申裕慶、

昨晨九時許、佑衣業罷工各委員均齊集佑衣公會、由各委員分投出發、要求各店職員一致行動、事被老閘捕房查悉、立即派出西捕一名、印捕一名、華捕四名、包探四名、前往佑衣公會驅逐、並至石路各衣舖知照開市、故各店仍行開門、惟職員均離店、叫擺即停止、各探捕等亦在石路分段彈壓、至五時許有少數先上牌門、

昨晨捕房派探捕彈壓時、見佑衣職員成羣結隊、分至各衣店請願、因勸阻不聽、當即拘去十餘人至捕房略詰之下、諭令不准滋擾、一律釋放、

上午九點時、一部佑衣店夥四百餘人、在十六浦碼頭各衣莊門首、要求同盟罷工、當爲警廳探員毛忠麒查悉、恐人衆釀禍、即往勸阻、旋即查得該業代表趙海成陶祖元章志源等三人爲領袖、即與開導再三、始各散去、

佑業職員二百餘人、於昨日午後一時許、齊集大東門內天燈街上海衣莊公所靜候解決、事被該管淞滬警察一區二分署令知、即立派武裝警察四名到場彈壓、並傳知各職員速派代表四名到署問話、直至傍晚、各職員並未推出代表、該職員除預備大餅充飢外、並擬在公所住宿、靜候解決、出任調解、

上海衣莊公所經董陸琴舫殷傑夫等、本定於今日召集南北市同業各經理特開大會解決加薪問題、事被警廳查知、昨派警察傳知現值特別戒嚴、不准私自開會、故將通告一律撤回、

昨據衣莊公所總董陸琴舫殷傑夫等稱、此次職員要求加薪及改良待遇一事、於前晚在公所開會散出後、即邀職員十數人作非正式之談判、所提條件、內有數項可容納者、總有商量餘地、勸各職員不要堅持、各職員亦允「佑衣公會商」、不知如何今日忽然罷工、開會一事已不成、倘職員方面如有負責代表派來接洽、總可商量解決云云、

又佑衣業職員公會昨有罷工宣言、表明罷工原因、另呈文警察廳、請主持公道、並加以保護、文長從略、

至晚八時許、石路一帶佑衣店、大半停止叫賣、間有實和・萃豐・鼎興・等五六家、門口貼有字條、一律閉門停市、鄭家木橋大街等提莊、仍在叫賣、惟店內夥友甚少、民國路老新北門一二十餘家佑業、門口均貼有「一律休業、靜待解決」之通告、惟夥友均在號內、並不四散、現據該業中人云、現出外實行罷工者、約有二百五六十人、七時半、神仙閣衣莊公所門口、復有十二十餘名佑衣夥友、由一區二分所巡警前來勸散、

總工會消息、本埠衣莊、不下六百餘家、職員及學徒、不下三千餘人、向分攤上及櫃上兩部、平時除攤上有一部分職員、有二三元薪資外、其餘概不給薪、所得酬報、僅爲一種羹串、攤上每賣去衣一件、有三分羹拆、櫃上做生意一元、分拆二分、生意清淡之時、羹毫無幾、故該業職員、除極少數月有二十餘元收入外、餘均不滿十元、其生活之苦、亦可概見、而店中逢節盤貨、遇有缺貨時、則須責該店職員公攤賠償、不負賠償責任者、生意即不克聯蟬、至於職員食宿、亦殊礙衛生、每日僅供中晚兩餐、住舖即在櫃內、夜張夙捲、已成慣例、而職員患病時、即不准住於店內、須出外自醫、在治病期內、羹串亦不發給、因此種種、遂有公會之條件提出、店主方面無滿意答覆、遂有昨日罷工之舉、罷工以後、佑衣公會即派出代表多人、備帶公函、一方向上海總工會等各團體請求援助、一方向衣業公所及郎志豪等處請願、工會方面、接見代表晤談後、深憫該職員等痛苦、允予援助、

◉全埠工人追悼烈士
▲劉華……陶靜軒

昨日爲本埠總工會代理委員長劉華慘死一週年、及碼頭總工會副委員長陶靜軒（即陶鑫元）一月紀念、全滬工界前日已接本埠總工會通告、舉行追悼、昨日清晨、即由各地分頭飛行集會、放爆竹、散傳單及演講、中有五人被捕、三人已釋、下午二時、復由總工會召集全體代表大會、開會追悼、頗稱悲壯、茲將詳情錄下、

▲事前通告 前日該會發出通告、略謂劉華陶靜軒爲全滬工界而被殺、我工人應舉行盛大之追悼、並開示追悼辦法、燃放爆竹、飛行集會、喊口號、向六日演講等項云、

▲追悼狀況 （甲）楊樹浦各工會代表會員接得總工會緊急通告後、當即決定分五處舉行、（一）怡和、昨晨五時、齊集五千餘人、組織傳單隊・演講隊・口號隊・爆竹隊・標語隊・齊集指定地點、待各夜班工人出廠到齊時、即放高升一響、於是各處分放爆竹響應、一霎時煙霧彌天、爆聲震耳、並由演講隊分頭演講、羣情激昂、呼聲大起、六時半始下令分頭散去、沿途又分發照片二十餘張、（二）東方公大兩廠、共集三千餘人、飛行示威、發散傳單、公大工人二人、被提籃橋捕房巡捕捕去、至今仍在管押、巡捕又欲拘去爆竹、但仍爲羣衆奪回、即高呼口號而散、（三）恆豐・新怡和・自來水廠、共集二千餘人、由某君主席報告二烈士歷史、即散傳單喊口號而散、（四）電車廠、八百餘人、自六點一刻放爆竹、至六點半始息、高呼劉華陶靜軒精神不死而散、（五）緯通、共集一千餘人、由演講員向衆演講、正講演間、巡捕趕到、被捕二人、押至捕房、後經訊原由、工人答以爲劉華紀念、捕房罰以每人二元而釋、（乙）小沙渡 分浜南北四區舉行追悼、每區各約一千餘人、均大喊劉華陶靜軒精神不死、並放爆竹共三十萬響、臨時又由各工人湊錢自新十萬、日華廠門口、一工人被捕所捕、後跳入浜內得脫、內外棉十三四廠門口、另一工人被捕、送入捕亭、後即釋放、（丙）曹家渡 緯成・絹織・申新各廠工人、俱於五點三刻舉行追悼、周家橋申新工人集合三千餘人、演講報告至三十分鐘、聽衆有泣下者、平田紗廠門口、事先由廠方調來巡捕二十餘人、故未舉行集會、只喊口號、放爆竹而散、（丁）南市 昨晨六時許、海員工人一百餘人、於西門電車路一帶、分放爆竹、並以之繫於五路電車上、其車延長至二十分鐘、觀者頗衆、又由毯及十六舖碼頭工人二百餘人、在斜橋一帶、分發傳單、及放爆竹、居民俱自夢中驚醒、工人乘機演講、一時聽者頗衆、鐵路工人在滬軍營南車站一帶飛行集會、有二百餘人、由某君報告二烈士歷史、後遂散傳單及放爆竹、（戊）引翔港 分二區舉行、（一）厚生紗廠集合三千餘人、高呼口號、表示哀悼、（二）恭康二紗廠電汽公司秦木廠等工人五千餘人、在沈家灘舉行、演講十五分鐘、高呼口號而散、（三）同興紗廠共集二千餘人、演講追悼會、並放爆竹散傳單、（四）上海二三廠工人二千餘人、在大英廠門口舉行集會、（己）浦東 新生鐵廠工人五百餘人、於廠之前後門舉行集會、演講五分鐘、放爆竹二萬餘響、日華紗廠橋剛邊工人一千人飛行示威、放砲竹並傳單而散、英美煙廠一千餘人、於四前演講、並放爆竹時、突來三區警察三人、捕去一人、現尚未放、該廠工人、又將標語貼於工廠附近、（庚）郵務公會 郵務公會昨晨七時許、於北四川路郵務總局門前鳴放、並派人在四路把守、所有進局職工、俱行暫停、並舉行臨時追悼、最後喊口號而散、（辛）閘北 清晨六時半、商務印書館及其他印刷局工人、於寶山路、虬江路小菜場義品里、寶昌路寶興路寶通路天通庵路大放砲竹、一時居民驚醒、並於牆上張貼標語、警察往來照料、大有顧此失彼之概、

▲代表大會 下午二時、本埠總工會於某處舉行全上海工人代表大會、到各產業各工會代表共三百餘人、由上海總工會代表李君主席、首全體起立靜默三分鐘、組織部王君報告劉華陶靜軒二烈士事略、宣傳部何君演講追悼劉陶二烈士之五項意義、再次各工會代表自由起立演講、俱極慨激昂、最後通過議決案、一致接受總工會通告、準備實力爲二烈士報仇、高呼劉華陶靜軒不死、爲劉華陶靜軒報仇、打倒帝國軍閥、上海總工會萬歲、散會時已四時許矣、

◉盧部騎兵第二團全團到滬增防
▲總部軍事顧問日人杉村氏來滬

聯軍第二師盧部之騎兵團團長溫廷杰全部、分裝兩列車由常開拔來滬、其第一列車計掛車二十七輛、裝二三營並戰馬百餘匹、於前夜（十七）十時二十分抵麥根路、其第二營陳壽所部、即在閘北借定地點駐紮、五六二連在中興路全皖會館、七八兩連、及營部、在會文路湖州會館、第三營全營則於昨日上午開往高昌廟（砲四團二營內）駐紮、旋於下午二時、又在該營內抽調三四兩連赴浦東其昌棧駐防、其第一營全營由常裝車十六輛、于昨晚開到龍華及新龍一帶駐防、聯軍總司令部、因浙局形勢劇變、特派高等軍事顧問日人杉村氏於前日來滬、調查滬杭路駐軍布置情形、並向國民黨方面、調查黨軍入浙情形、

◉三屬旅滬紳士發起各縣聯合會
▲目的在維持地方秩序減少兵禍

蘇松太等屬各縣同人、昨日下午二時、假上海縣商會開會、對於維持地方秩序等問題、有所討論、到者錢強齋・顧馨一・朱吟江・姚子讓・張伯初・賈季英・朱鶴孫・顧於亭・楊衛玉・袁希濤等三十餘人、公推錢強齋主席、由某君報告發起邀集開會之經過、大致謂日前滬杭路中斷、時局緊張、在滬同人、本有聯合蘇松太屬各縣開會之議、以時日匆促、不及用正式手續通告、僅各就相知邀約到會、本日開會有三點、須請討論、（一）應否組織聯合會、以應付時局、（二）應如何維持地方治安、（三）財政問題、並鄭重聲明本會發起宗旨、在共同聯合求謀通消息、減少地方痛苦、絕無任何作用云云、主席請就第一點討論、楊衛玉主張各縣有聯合之必要、惟鄙意可擴大範圍、爲蘇松太常鎮、嗣有人主張今日邀請到會者爲蘇松太十六縣、（僅青浦無人出席）常鎮方面、尚無代表、如須五屬共同組織、則時機不及、今日恐難成立、可否先就今日到會之蘇松太同人組織成立、以後再邀請其餘各屬加入、多數贊成、次討論簡單章案、對於名稱及推派代表方法兩節、朱鶴孫表示兩項意見、一所謂聯合會者係由同鄉團體聯合組織而成、（一）今日列席代表、多爲私人資格、將來能否代表本縣執行一切、經長時間之討論、最後推由主席先將名稱推派代表方法等各節、提出意見、分發本日各列席代表、徵求意見、再行集會討論、

◉各團體對時局分頭進行

▲縣教育會 江蘇省教育會上海縣教育會等法定各團體、因對於最近時局問題、急待公同討論、共決方針、於昨日下午三時假南市商會特開緊要會議、內容嚴守秘密、直至旁晚始畢、

▲市民公會 特別市市民公會、爲主張劃淞滬爲特別市、組織臨時市民政府、向總商會等各團體接洽一過、大致均表示贊成、聞該會定今日下午八時、開代表會議、討論進行辦法、

▲總工會 本埠總工會爲防孫軍在外洋運進軍械、昨發緊急兩件致碼頭總工會・海員工會、令各工人隨時注意查察報告、

▲全徽協會 全徽協會昨接孫傳芳復電云、真電閱悉、駐皖劉師、俟到相當時機、即令撤去、該會已定下禮拜一召集大會討論應付、

▲寧紹兩同鄉會 寧波七邑同鄉會及紹興七縣同鄉會、昨電寧杭請停止運兵、以安人心、電如下、（一）頭開甬紹路車輛集中甬站、備運客軍、內地商民、恐慌萬狀、應請飛電止運、以靖人心、

◉追償俄幣損失之部復
▲尚無切實辦法

總商會接外交部電復內開、銑代電悉、查我國要求俄政府賠償損失一事、經前督辦中俄會議事宜公署提出會議、俄方僅允審查、迄無具體答復、本部現復設立中俄會議委員會、正在籌議進行、一俟開議有期、應即相機提出、據理要求、以期勉副衆望、該會昨已轉函王介安等知照、

◉大統路忽然地陷

閘北大統路中興路南首新鋪之石子馬路、中間忽然低陷、深至丈餘、一時車輛行人均不能經過、四區警署第二駐在所崗警見狀、立即用電話報請商埠局工務處派小工填塞、據世居該處之住民云、該處從前係小虬港、經前滬北工巡局填築馬路、港底未曾填實、因而致此、

◉虹口昨晚突發槍聲
▲匪徒槍殺華捕奪去手槍

昨晚七時四十五分、匯山捕房第一千二百十七號華捕韓秉彝、在公平路東首有恆路轉角值崗、因口渴向東有恆路八百二十七號永興園小茶館索茶一杯、方欲上口、背後突來暴徒兩名、一穿長衣、一穿短衣、由穿短衣者取出手槍、向韓開放一槍、並六不虞聲、由穿長衣者將該捕身上所佩之六百七十一號手槍（槍內裝有子彈六粒）搶下、即相率由公平路向北逃去、韓捕中彈、手中茶杯立即墮地、己身亦隨之而倒、頓時氣絕斃命、由永興園內堂倌至日新於八時零七分馳報匯山捕房、由西捕頭克老樓克（Crookdake）暨西探長濮林司（Prince）率同華探目楊阿泉、及華探劉文軒馳往出事地點、調查一切、同時並電報總巡捕房特別機關、由一百二十二號西探目Wallinson威廉臣乘汽車至出事地點勘察、並由捕房人員在該處檢得彈殼一枚、似爲三二口徑手槍、當同捕房、韓捕尸體、即由捕房用救護車裝載、是時已一千七百九十七號華捕押送驗尸所、候明日（二十日）報官相驗、韓捕籍山東、年一十、在捕房供職僅二年半、

◉半截裸體男屍發現荒草內
▲在青雲路北首

閘北彭浦鄉南區保衛團、昨日巡邏至青雲路北首、見荒草內有狗出入、形迹可異、即入內觀察、見有裸體男屍一具、年約二十餘歲、形似被人謀害、其屍體已被狗食去其半、該巡邏丁當即報請團總甲長程子卿、程以命案關係重要、立傳地保投地檢廳報驗、

◉徽人携欵回籍遭兵戮
▲在歙縣南源里口地方……棋盤街森森泰五金號夥俞耀庭被殺・並被劫去行李及鈔洋三百餘元

休甯人俞耀庭、向在本埠棋盤街森森泰五金店爲夥、人殊勤樸、陰曆十月初五日、携帶鈔洋三百餘元、請假回籍營葬、由桐廬乘快船上駛、於十四日夜至歙縣南源里口地方、突有兵士十六人、駕舟追至、將行李鈔洋、一併劫去、旋復將俞殺斃、委屍於岸、後經地方人發見屍體、暫爲收殮、其在滬家屬得訊後、現擬設法前往認領、

◉前昨兩晚盜劫案併誌

▲殷家宅殷士泉家 ▲盜匪周天明蔡長壽二名獲解檢廳候辦 引翔港北軍工路殷家宅地方爲木匠之殷士泉家、前晚忽有盜匪多人入內行劫、出示兇器、嚇禁聲張、惟殷家素貧寒、無貴重物件、於是盜將棉被及衣服零洋等搶劫而逸、事後殷報告該管區四分署派警在附近草棚內拘獲周天明、蔡長壽兩名、並抄獲盜器等帶入警署、傳殷士泉到案認明、於昨秘送地檢廳、奉王檢察官提訊一過、判令押候究辦、

▲孔家宅孔錫生家 前（十七）晚半一時餘、有徐家匯西鄉四里之孔家宅孔錫生家、突來盜匪四五人、持械撞門而入、劫去現洋二十五元及棉衣四件而逸、

▲要多亞路怡盛米店 昨晚六時有身穿呢大衣之盜匪四名、突至公共租界愛多亞路四百八十號怡盛米店內、各出手槍、嚇禁店夥人等聲張、即啟鐵箱、劫去中洋鈔票約計五百元之譜、臨行時向內開放手槍一響示威、幸未傷人、後由該店主據情報請老閘捕房派探捕、令中西包探協往查勘一過、回訴捕頭、業已飭緝、通飭各捕房中西探捕一體留心偵緝、

▲公共租界熱河路 昨晚七時、有盜六名、闖入公共租界熱河路一百四十五號行劫、入門後、各出手槍、嚇禁宅主人等聲張、當被搜去金珠首飾衣服銀洋等、約共值洋三百元、一哄而逸、嗣由事主報告滙司捕房請緝、

▲大東門外紫霞殿 昨晚八時半、有盜匪三人均操江北口音、一名執有手槍、一齊擁至大東門城外紫霞殿附近夏姓家、摸出手槍、向該宅家人恐嚇、直入臥房、搜得網衣四件、鈔票十元、現洋二十元、一併走出後門而逃、該宅因受驚慌、並不追捉、任盜等逸去、

◉夥劫盜匪訊明定罪
▲潘如升張玉林各處無期徒刑・趙德勝葉長富各處徒刑十五年

盜匪潘如升・張玉林・趙德勝・葉長富等、前因夥劫閘北中興路興良里及引翔港馬金海等數家店鋪財物被捕、經地檢廳預審偵查、起訴審廳、辯論終結、於昨宣判、當經審判官逐一宣判、後謂業經訊明、潘如升張玉林兩名、係屬正犯、情節較重、著各處無期徒刑、趙德勝葉長富兩名係從犯、姑寬容處以有期徒刑十五年、判畢命還押、候送監執行、

◉長沙路拘獲嫌疑盜一併開釋

新閘捕房中西探捕在長沙路拘獲盜犯江北人俞德洪、□□□□、周□□等五名、解廨訊供押查在案、昨晨由公堂□□、捕房將各被告解□、探捕稱、查得被告在租界內並未犯案、請示、詰之被告供拉黃包車爲業、否認犯有劫案、中西官判俞德洪等五人一併開釋、

◉西人失竊巨贓兩案押候再訊

▲俄國人竊受衣服 俄國人德邁脫克谷力凡劣夫皮劣司該、被某西人指控收受賊贓衣服九件、值洋三百元、由捕房解由公共公廨訊押、各情已誌本報、昨晨由廨復訊、即據被告所代表律師上堂辯稱、本案如欲□期、應請堂上准予交保、又據原告代表律師上、反對被告交保、謂原告共計失竊衣服等值洋一萬四千元之譜、並請據意國人奎堀夜供稱、在天津意捕房爲捕頭、自接到上海報告後、於陽歷十一月三十號在天津將第二三兩被告拘獲、當在第三被告身畔、抄出贓絲五十六碼、旋即解送中國官廳、另外又拘獲俄人廿納一名、抄出贓絲三百三十七碼、現在天津中國官廳羈押云云、原告律師要求堂上函致天津警務當局、將廿納連贓移解到滬、以便作證、經邵襄讞商諸美副領事、判三被告押候特別訂訊、並函致天津前德租界警署、將拘獲嫌疑犯俄人一名並贓物一併移解過廨、歸案訊辦、

▲嫌疑犯藏匿花瓶 戈登路四十五號牙醫生西人勞勃生家、失竊值洋六千九百八十二元之衣飾古董等物、業經靜安寺捕房緝獲嫌疑犯李惠生蔣阿三兩名、並在李家抄出贓物小花瓶兩只、解廨訊押在案、昨晨由廨復訊、即據捕房代表律師上堂譯稱、查得第二被告蔣阿三對於本案無關、要求將蔣之控案撤銷、改爲見證地位、並請改期訊理、而李亦延律師到堂要求交保、中西官判蔣控案准予註銷、李交一千元保候 期再核、

◉虹口海勒路昨晨火警
▲焚燬房屋三幢

昨日三時四十五分、虹口海勒路三百零一號順興彈花廠內忽告火警、即經沈家灣救火會得報、駕車到場施救、旋即熄滅、共焚燬三百零二三四號房屋三幢及棉花若干、

◉全省中醫會昨開臨時大會
▲一致否認商埠衛生局中醫登記

江蘇全省中醫聯合會、爲本省各醫團所組織、昨日在石皮弄廣益中醫院開臨時大會、到會團體、計上海中醫學會、滬北醫學研究會、興化醫學公會、劉河醫藥學會、奉賢醫學會、揚州八邑旅滬醫學研究會、無錫中醫友誼會、南沙醫學研究會、武進醫學研究會、中華醫藥聯合會各團體代表、其所提議案及鎮江醫學公會月刊號外、一概不贊成李會長平書以全省中醫聯合會名義、而承認淞滬衛生局之中醫登記與考驗、李會長因事未能到會、託由許議長史竹峯代表出席、丁仲英報告衛生委員會之經過及李會長之苦心孤指、中醫登記章程、爲李會長折衷各方意見而定、無非欲圖中醫界積極之進步、與西醫並駕齊驅、此事成於倉卒之間、未及徵求各醫團公意、遽爾發表、至爲抱歉云云、嗣由各醫團代表相繼發言、大概謂李會長個人學問道德、爲吾等所推崇、但衛生局中醫登記一事、祇可由個人贊同、不應用聯合會名義、果用聯合會名義、則吾儕組織份子、不啻間接承認、將來內地警局、仿辦推行、則聯合會份子無置喙之餘地、且與當日反對內務部二十七條登記章程抵觸、何前者對部反對、而今對衛生局承認也、相繼發言畢、因史竹峯推辭、改推丁仲英主席、關於衛生局登記一事、一致否認、

◉商標局任意延擱案件
▲總商會請定商標審查期限

總商會昨呈農商部文云、竊維商標法頒布以來、呈請註册者、多爲外國工商業、而本國商人尙居少數、雖法制初創、或未能家喻戶曉、而執行法律之官署、於呈請案件任意延擱、甚至經年累月不辦、致使商民視爲畏途、亦爲重要原因之一、就本會所知、如本埠維一毛絨廠及新昌照相材料行等呈請註册商標、均時閱數月、始獲一批案、逾經年始進行審查、商人欲準據以保障權利者、至是望眼已穿、誰復聞風興起、且商標之審定、又爲機製洋式貨物免稅之要件、查商標局呈准通行案內、凡呈請商標專用、同時並呈請援免稅項之件、俟局遵照法定程序審查合法後、一面付登商標公報、一面即呈請農商部仍照向來辦法核咨援免稅項等語、是呈請免稅、必俟商標審查合法、而商標之審定需若干年月、竟杳不可知、則商標局不啻爲免稅留難之一機關、以致商民坐失其權利、殊乖政府提倡商業之至意、查法院訴訟案件程序繁複、猶尙規定審限督察進行、若審查商標、本一舉手之勞、固無須經年累月、則可明定期限、俾各行官吏一得實準繩、而工商業亦獲保障利益非淺、如蒙採擇、應請大部即予明定商標審查期限、除有特別情形得呈明延長外、一律限期終結、並請特令商標局切實遵行、一面登報宣示、以資策勵、而昭□□、是否有當、伏乞鑒核、批示施行、

◉烟兌業致函中交兩行
▲輔幣券有利自當贊同

滬北十九路烟兌公會、爲該兌中交兩行輔幣券事、昨致中國交通兩銀行函云、謹啟者、貴行自發行輔幣券以來、敝會曾經開會詳細討論、僉以該項輔幣券、於金融無補、當經議決拒絕通行在案、所有拒用之理由、亦曾列入於宣言、諒荷洞鑒、若貴行能防微杜漸、使該券有利於市民、則敝同業自當贊同也、再自稱紙煙公會之陳某小部份、如貴行有救濟輔幣之良法、欲與敝會商榷等情、不但不能代表敝會、而且不能代表敝同業任何之一、則無不極願歡迎云云、

◉廠商呈請修築寶昌路
▲以市面日盛

寶昌路新中工程公司機器廠昨日呈商埠督辦文云、竊商廠坐落閘北寶昌路東嚴家閣之北、接近青雲路之西盡頭處、車馬出入、悉經寶昌路通天通庵路中華新路等、查寶昌路現狀、下無陰溝以瀉雨水、上無硬面以資行走、晴時路途崎嶇、塵埃撲面、雨後行潦漫溢、不堪插足、是以商廠機貨進出、極感困難、年來沿寶昌路市面日漸發達、公共機關、如粵商醫院聖保羅教堂學校幼稚園暨保衛第五區第十四駐在所等、工廠如織襪廠同奉紡織機器廠及正在建築中之絲廠等、居戶如嚴家閣爵祿里別墅花園等、星羅棋布、鱗次比櫛、故以現勢論、該路亦已自成道路、此仰懇鈞署撥款興修、早日觀成、南自中華新路起北通青雲路止、路線不長、費用有限、而其效極宏、而不僅商廠拜賜無涯、而地方發達、可立而待、爲特呈請鈞署察核施行、實爲公便、

◉金文寬今日出殯儀節與路由

董家渡天主堂保衛團第一支隊隊長金文寬、因捕盜殞命、定於今日出殯、迭誌本報、茲再將詳細出殯儀節及路由、採錄於下、

一・上海縣騎巡隊、二・大（金）旗、三・遊巡隊、四・陸軍軍樂隊、五・海軍陸戰隊、六・追贈狀亭、七・東區救火會、八・南區救火會、九・西區救火會、十・北區救火會、一一・水神閣救火會、一二・城東平安救火會、一三・上海二區救火會、一四・新舞臺救火會、一五・董家渡火政會、一六・孤兒院軍樂隊、一七・遺像亭、一八・匾額亭、一九・輓聯、二〇・海軍軍樂隊、二一・萬國義勇團、二二・華法義勇隊、二三・新普育堂軍樂隊、二四・血衣亭、二五・上海縣保衛團第一團、二六・上海縣保衛團第二團、二七・漕河涇保衛團、二八・江灣保衛團、二九・南翔商團、三〇・法華保衛團、三一・洋涇市保衛團、三二・徐家匯天主堂保衛團、三三・傅家樓天主堂保衛團、三四・張家樓天主堂保衛團、三五・董家渡天主堂保衛團馬隊、三六・董家渡天主堂保衛團步隊、三七・董家渡天主堂保衛團手槍隊、三八・董家渡天主堂保衛團鐵甲砲車、三九・來賓執紼、四〇・貧兒院軍樂隊、四一・孝幃、四二・董家渡天主堂保衛團護柩車、四三・靈柩車、四四・靈柩車、四五・喪車、四六・送客車、（路由）出韓朝北至小東門電車路轉灣、到十六舖、沿老馬路一直至董家渡、轉灣過天主堂、一直至小南門、朝北走中華路、至大東門朝西、走肇嘉路、至縣橋轉灣、過縣基路朝北、方浜路朝西、至侯家浜、轉灣至穿心街、朝東過小世界、出福佑門、朝北走民國路、一直至方浜橋、朝西往南、過二區門前、直至斜橋蘇州會館、

◉浙江協會今日成立

浙江協會定今日上午九時、假座蒲柏路法科大學舉行成立大會、聞該會會員蔡子民・楊賢江・王漢良等、屆時均有演說、

◉川商得重慶罷市警報

旅滬重慶商幫昨接重慶來函、述稱該處因受各項苛捐之痛苦、曾于冬月初二日一體罷市、請求撤消等情、並附述通告於下、逕啟者、竊本埠各商幫於陰歷十月廿八日、爲本埠新增設各項苛捐事、開臨時特別大會、僉以裁撤苛捐、載在善後公約、各軍長官當時亦極表贊同、並設立重慶總商會臨時調查苛捐辦事處、積極調查、期在必行、不意各官署面允背違、已設者既未蒙次第取消、新設者更日增無已、如郵傳公件、向未徵取分毫、近忽肆意搜括、新設郵包徵稅處、並動以武力壓迫、估逼繳納、以期各商民無一不受苛捐之刮取、又如向五師新設之江北護商峽江防等捐、前次商衆籲懇、行經劉督

辦同師長立允裁撤、遷延至今、不惟不根本打消、反移設重慶城內、成立九門査驗處、居然與重慶護商處鼎立重徵、既違善後公約、復越江北範圍、任意擴征、因賊民命、又如渝北護商處、業經鄧督辦佈告減免四卡、乃該處仍違抗明令、十足征收、此外新增新設之處、尚指不勝屈、但此猶征暴飲、不守公約、不顧法令、以有盡之脂膏、供無窮之剝削、若不誓死反對、恐民窮財盡、國亡隨之、應即定期於陰歷冬月初二日一體停貿、在打槍壩齊集、只便分向各機關請願、不達撤消目的誓不中止等語、提付表決、全體贊成、除分請各界力予援助外、相應通告各商一體査照、務於陰歷冬月初二日一律停貿、凡我商民並于是日午前九鐘齊集打槍壩、共同請願、事關全體生存、幸勿漠視爲盼爲要、此啟、

⊙陳阿堂家屬餘欵不多

▲吳凱聲支取車馬等費八百餘元

陳阿堂一案、業經日本領事署送致該家屬慰藉金三千元等情、已誌前報、昨(十八日)上午十時、該欵已由陳氏家屬偕同吳凱聲律師至交涉署簽押具領、聞此案發生後、各團體熱心贊助、如南京路商聯會助洋一百元、唐家灣商聯會西區商聯會又朱市街各助洋十元、張謨文君等多路商聯會各助洋五元、各路商界總聯會助洋四十元、其餘洋一百八十元、吳凱聲律師則須開支汽車電報及交際應酬費用暨購辦品等費洋八百餘元、除以上捐欵開支外、尚須由陳阿堂家屬償還吳氏洋六百三十元、再公費付作去支取費、又前將陳屍運回寧波之輕押公費及陳母往返旅費用等共七百餘元外、餘淨存匯業銀行從應給息、按月支利、以資養贍、存摺由陳氏家屬自行執管、此係交署代定辦法云、

⊙民黨消息

五區八部分、本月十六日開第十一次常會、到會同志五十二人、開會秩序、(一)讀遺囑、(二)主席報告一週間情形、(三)由區黨部代表黎鐵漢報告、(甲)本週內政治狀況、(乙)黨務經過、(丙)目前同志們應有工作、(丁)注意反革命份子之行動、(戊)各黨同志對於政治方面之疑問、(四)討論(甲)非基督教同盟會之組織及辦法、議決每同志必須在最低限度介紹會員二人、下星期二下午七時開成立大會、五散會、

上海社云、上海國民黨特別市黨部青年部與婦女部、爲求培養學生運動與婦女運動中堅份子人材起見、特組織青年學生同志訓練班、從昨日起開課、每星期六下午一時至五時上課、聽講者規定男生八十八、女生二十八、茲將課程表錄下、第一次、(一)二次全國代表大會宣言解釋、沈雁冰、(二)農工政策的重新估定、王德鵬、第二次(一)組織與紀律、楊杏佛、(二)中國國民革命的趨勢、楊賢江、第三次、(一)一年的上海特別市黨部、梅電龍、(二)北伐與國民革命、余澤鴻、第四次、(一)上海婦女運動、楊之華、(二)黨史、吳稚暉、第五次、(一)上海學生運動、余澤鴻、(二)女子在法律上的地位、鄭毓秀、

又國民黨市黨部、辦理黨員登記情形、迭誌各報、茲聞所有上海一、二、三、四、五各區、及吳淞區浦東區分部、均已完全辦理清楚、共計黨員人數、將近八千、(新入黨者在外)審查委員會已開始審查、預定月內全部結束、審查合格者、則先行填發黨員登記證、以便向市黨部換取黨證、又國民黨中央執行委員會、派來之辦理登記專員陳希豪君、先因患病、請假入院治療、茲聞已經痊愈出院、加入審查會工作、

教育界消息

⊙反對東方文化事業會又一聲

國民黨江蘇省黨部、發表一文云、各報館轉全國人民公鑒、隸屬於日本外務省之東方文化事業委員會、原由對支文化事業委員會蛻變而來、假文化事業之名、行文化侵略之實、已爲全國人士所一致反對、乃復集會於日本、開分會於上海、而上海分委員所議決者、尤屬駭人可驚、與其最重要者、如自然科學研究員、未嘗明文限定爲我國國人、以是其將來越俎代庖之課如所定研究題目、或爲我國礦產之探測、或爲長江水產之調查或爲其他工業之探考、且有更須遍歷我國內地始可研究者、故假深奧之名以行其實際之偵查、而更於文化侵略外、並行其經濟之侵略、全國人民應一致起而反對、根本的取銷中日文化協定、及解散該委員會、將庚欵完全退還中國、由代表民意之國民政府組織機關、支配管理、庶退還不徒其名而文化事業賴以進行、支配權操自我、而陰謀侵略無所恣肆、本省黨部除電請中央黨部暨國民政府據理力爭外、尚望我全國人民奮起圖之、

⊙國大學生組織一會

▲提倡反對文化侵略

國民大學學生委員林藩等、以提倡反對國際文化侵略、特組織反文化侵略大同盟會、於昨日下午一時開成立大會、到發起人二十餘人、由林藩主席、報告籌備經過情形、次通過章程、次選職員、林藩當選爲總務、李歸光等爲幹事、末臨時動議、通過數案、至二時半散會、

⊙粹文演劇救濟瘋癲

[illegible]爲救濟瘋癲院事、[illegible]時在本校禮堂舉行遊藝[illegible]、演員[illegible]、劇名爲徐公美編[illegible]、至四時散會、

⊙美專學潮一時難平

上海美專十四日董事會十五日教職員會先後議決、提早於本月二十日放假、並發還膳宿費、一月十六日晨、一部學生取燬、有糾察出而阻止、因有小紛擾、會計處當被學生會封閉、即日下午、學生又開大會、宣讀新華藝術院章程及新校址、令到會學生再行簽字加章、脫離美專、又起衝突、秩序大亂、捕房聞信、即派捕前往彈壓、

學生會消息、美專當局於前晚因事知照巡捕由中西包探前往、曾將學生王瑩之手鍊鍋錘攜去拘入捕房、旋將電話割斷、昨日午時、又有西探到校、欲傳學生問話、學生不答、西探以未得要領而去、學生內部近行如常、昨晚仍開遊藝會、售券所得之欵、悉數捐入該校學生會、聞購者異常踴躍、

⊙工界雜訊

▲法商電汽工人提條件　本埠法租界法商電汽電車自來水公司工人、因謀團結、改良工人生活、已成立工會、並向公司提出要求六條件如下、(一)取消車內打鈴罰欵、大站各派立角一人、放車和招待客人上下、以免危險、(二)罰欵要有證據、允許工人說話、不得打罵工人、(三)開車打燈擋路雨衣各發一件、廠內日裏亦要收銅元、(四)增加工資、新舊工人一律平等、年賞新舊工人一律給半月、(五)恢復八十五號開車工作、取消打手印拍照、(六)以後不得借故開除工人、現在要求條件尚未完滿解決、昨日又開除賣票兩人、恐將惹起糾紛、

▲水木工會定今日成立　本埠滬寧紹水木工人聯合會、經過四次籌備會後、關於會務進行各項手續、均已相繼就緒、茲聞該會准定今日下午二時在公共體育場召集全體會員開成立大會、稍有臨時阻礙、或須改地召集、討論會章、公舉職員、現已發出通知、

▲豆米業職員組總工會　本埠豆米業職員、聯絡感情及謀同人之幸福起見、組織上海豆米業職員總工會、籌備處暫設於愛多亞路德慶里九十九號、現各籌備員正在分頭進行、辦理一切會務、一面派員向上海總工會註冊報告、一面派員向豆米業分發傳單章程、聞報名入會者已不少、

▲中菜友誼會今日成立　本埠中菜友誼會亦已籌備就緒、定今日在會所召集全體會員、開成立大會、

▲公大紗廠小工押二年　楊樹浦路四十號公大紗廠大班日人、前日在匯山捕房指控該廠小工揚州人楊阿二在廠內煽動罷工、並阻止王阿生等上工、以及散發各種傳單等情、捕頭立派中西探往將楊拘獲、連同傳單、帶入捕房管押、昨晨解送公共公廨、即據西探長潘林士上堂稟明前情、並將各種傳單呈案請察、繼據王阿生投案供稱、向在公大紗廠工作、前日被楊糾黨多人、強制罷工、致不能工作云云、又據原告投案證明一切、詰之被告供詞推諉、經陸襄讞與日副領事田島氏會商之下、以被告實犯刑律一百二十四條、遂判楊阿二押西牢二年、期滿逐出租界、傳單沒收、

⊙大同商學會改選

大同大學商學會成立以來、已逾三載、爲該校最有組織之團體、近因時局關係、特於前晚七時提早開十二屆大會、由副會長王裕鐸主席、報告半年來狀況、曁代校長梁厦訓詞、指導員蔣德培、會員孫士炬、楊補謀演說、至十時始盡歡而散、茲將改選職員結果錄后、會長孫士炬、副會長楊補謀、文牘歸斌銓、記錄鍾澤先、會計汪裕鐸、幹事陳敦厚、金長珍、

⊙教育局舉行測驗

上海縣教育局前次行政人員談話會、議決舉行測驗、比較各校成績、茲已印就算術題目一種、分函各區教育委員、赴鄉村小學舉行測驗比較、各教委已於昨日上午分別出發、

⊙石講誠女士由美回國

石講誠女士、江西九江人、民國七年卒業於九江儒勵書院、曾充本校英文及音樂教員、翌年任天津北洋醫院要職、次年自費赴美、入康奈爾大學研究理化四年、畢業受理科學士位、復入哥倫比亞大學研究音樂兩年、期滿得特許音樂師證書、聞現已搭加拿大皇后郵船首途返國、准於本月二十號抵申、

體育組

⊙約翰球隊赴蘇失利

▲東吳電告獲勝

遠東社云、昨日下午五時接東吳大學來電云、昨日東吳與約翰比賽足球、結果六與二之比、東吳勝、

⊙團體消息

▲國民拒毒會　國民拒毒會因陶知行在滬、訂於明日午前十時一刻、在圓明園路二十三號本會會所、召集教育委員開會討論進行計劃、

▲西華德路商聯會　西華德路商界聯合會、於昨日下午二時開第七屆改選大會、結果正會長傅鑾茂、得連任、副會長吳松亭陸文中、

▲浙江四中同學會　浙江第四中學自前清光緒年間開辦儲材學堂以來、已有數十年、先後畢業同學在各界任職者、所在咸有、即滬上一埠、同學亦有數百人、去年曾有旅滬同學會之組織、茲聞該同學會定於星期二晚間即廿一日舉行聚餐會於三馬路大雅樓、

▲友聲旅行團　友聲旅行團成立以來、已有十一載、本日下午六時、假座福州路中央西菜社、舉行十一週紀念聚餐會、席間由該團書記陳繼綱君報告一年來經過情形、旅行股職員宋沛道君、演說北方之風土人情以及名勝古蹟、發單、並有團員沈杏初・孫愛德・李棠・陳繼綱諸君、表演趣劇「海外奇談」、以助餘興、團員加入者僅收菜資一元、

▲非基大同盟　上海非基督教大同盟於昨日下午四時開本學期第二次代表大會、到會代表、有暨南・南洋・復旦・上大・國大・同文・藝大・復旦附中・上大附中・務本英專等二十五分同盟、總務主任李芳主席、討論今年十二月廿三至廿五之非基督教週工作、議決須舉行一大規模之運動、其辦法如下、(甲)聯絡上海各團體召集民衆示威大會、(乙)由總同盟發表告民衆宣言、(丙)印傳單標語二萬張、(丁)各校之分同盟須發表宣言、並舉行大會、演反基短劇及唱歌演講等、(戊)非基督教旬刊出一專號、(己)大規模的徵求會員、務達一萬人以上、旋即將各項工作分配、散會時已七時矣、

▲江西會館　江西會館前日(十七)開聯席會議、到者除各董事、八工會代表外、尚有同鄉會、及九江工商友誼社、並該會館法律顧問姜驥初、魏道明等三十餘人、儲湘泉主席、涂仲宣紀錄、議全贛公會連日通電公啟、侮辱名譽案、決定逐條駁斥、胡鏡清臨時動議、本省金融、因紙幣風潮、兩大龍市、公決電請當局迅速設法清理、商捐亦絕對否認、五時散會、附電文如下、南昌政務財政委員會諸公均鑒、江行紙幣、困繫民生、請速設法清理、鄧辦內地商捐、商人嘩鬧、旅滬贛人、絕對否認、務樂毅然取銷、以蘇民困、上海江西會館叩巧、

▲洋布公益會　上海華洋布業職員會爲便利每一區域內會員聯絡感情交換智識起見、有分會之組織、現在楊樹浦路分會、已正式成立、關於虹口新閘路法租界等區、亦經推定專員、籌備一切、至新閘路分會、定於今日(十九日)晚八時半舉行成立會、

▲國貨維持會　國貨維持會、評議員已全部選出、於前日在九畝地本會開會覆選議長、結果汪星一當選爲評議長、王漢強・徐春榮・當選爲副議長、接開評議會、議決數案而散、

⊙巴西領事館遷移

據領事館消息、巴西領事館因原有館址不敷應用、故將遷移至江西路四十三號、自明日起開始在新址照原定時間辦公、

⊙縣署定期換發地保新戳

上海縣公署定於十二月二十二日午後三鐘、在署派員點名給發官戳、各地保須屆時赴署領取、如有因調解發戰事、向該地保接洽議收規費者、准即當庭指名禀控、專提究辦、

⊙閔高兩鄉設冬漕分櫃

上海縣昨致函警察所云、逕啟者、案照本邑冬漕、向於閔行高般設立分櫃、使鄉民便于完納、茲於十二月五日即陰歷十一月初二日啟徵十五年分冬漕、相應函請貴所、轉飭閔行高般警區、派警前赴各該分櫃、嚴密彈壓保護、毋稍擁擠遊蕩、至紉公誼、

⊙縣商會明日開會董會

上海縣商會定於本月二十日(星期一)下午二時、開會董會、昨已分函各會董到會、

⊙綉花展覽會新到綉件

盆湯弄口時新昌綢緞洋貨號、因提倡美術、保存國粹起見、特開綉花展覽大會、銷去之件、已有三千餘份、近由越南等處、運到綉件多種、一併陳列、會場附送之綉花特刊、第四期在今日出版、其中文字、有湯克銘女士之刺綉刊談、丁佩女士之綉譜、胡老漢之刺綉與戲劇、柴小梵之綉鞋記、並各種美術與插畫云、

⊙中華書局股東會記

中華書局有限公司、於昨日下午在靜安寺路該總廠開第十六次股東常會、到會者連代表計四百餘戶、二萬三千餘權、首由駐局董事俞仲還致開會辭、次公推俞君爲臨時主席、次報告營業、總分局共計二百三十餘萬元、次報告賬略、有股東徐君提議、應將賬略存總該總改爲貸項對照表及財產目錄、董事會允照辦、次董事會提議分派股利、新股照保息六釐計算、老股派二釐、次選舉、陸費伯鴻范靜生孔庸之俞仲還李平書高欣木唐少川戴切哉沈頤范九人爲董事、次多數吳鏡淵陳協恭宋子文李默非沈棠山徐季龍梁任公嚴慈約顏駿人九人、徐可亭黃毅之二人爲監察、次多數胡懋昭姜子賢、茶點散會、已六時矣、

⊙南車站煤屑路汽車相撞

昨午後二時許、有七一八號汽車、駛往南車站、經過車站後路煤屑路口、適滬閔長途十號汽車由站中開出、駛經該處、致被該七三八號汽車闖壓相撞、長途車葉子板被撞損壞、幸未傷人、由警抄錄號碼、報署查辦、

⊙兄弟口角刃傷腿部

邑廟豫園內擺設花攤之徐關寶、昨晨有堂弟徐榮賢向其借貸不遂、互相口角、徐榮賢即袖出利刃、將徐關寶刺傷腿部、關寶受傷後、旋倒地上、榮賢乘機逃逸、當由傷者之妻徐陳氏另同家中、即偕人四出找尋榮賢、後在南市造橋遷移送地檢廳驗究、

⊙昨又凍斃貧民一名

昨日上午十時左右、城內福佑門旁有一形似乞丐者、身穿單衣褲、啼寒而哭、頃刻面帶灰色、立即倒地、未幾斃命、此人年約三十餘、後由一區二分所長警查悉、報告該境地保收殮、

⊙公廨審訊四賊串竊案分別判押

▲張路文張昆三交警廳訊究另案

揚州人張路文・張三昆・姚大英・趙信根、因串同在稗子路一百三十二號屋內竊取陳炳甫值洋一百元之衣物、被北四川路捕房包探衛桂椿拘解公堂訊押在案、茲悉兩張在內地亦犯有另案、業由警廳備文派員移提、昨由公堂復訊、捕房代表原告將被告等解案、即據警廳偵探李小峯上堂投遞公文、並稱第一第二兩被告、因在內地犯案、請求移提、又據原告陳炳甫投案證明被竊情形、經中西官判張路文押西牢十八個月、張昆三押一年、期滿均逐出租界、先交警廳來人帶回訊究另案、姚趙兩被告、各押三月、滿期逐出租界、贓給原告領回、

⊙美孚油棧失竊案審訊後消息

美孚油棧失竊生錫一案、業經上海縣公署組織特別法庭審訊一過、已誌昨報、茲聞該案內有許小三子一名、亦關重要、現已飭令探警嚴緝、

⊙行竊駝絨絕押候解辦

本邑人周連生、因於上月二十八號在江西路橋船上竊取價值洋十六元之駱駝絨一件逃逸、昨被章遇見、將周扭交包探帶入捕房、候解送公堂請辦、

⊙欠租糾葛互控案分別訊判

▲斷絕飲料證據不足　中國律師陳金銘昨投法公堂控稱、律師前向振記地產公司租住房屋一所、已有多年、日前有收租人周企彭至吾處收租、吾囑其明日來取、不料周竟將自來水拆去、以致斷絕飲料、求請訊究等語、被告周企彭延律師代辯稱、實因向原告收租不付、由被告自己聲說不要用自來水、故此拆去、並無不合、中西官判原告所控證據不足、將案註銷、

▲積欠房金限時付清　振記地產公司收租人周企彭延律師代表投法公堂控稱、前由中國律師陳金銘向原告租賃嵩山路房屋一幢、現被虧欠租洋四個月、計洋九十六元十二角、屢索不付求請迅追、並請勸令被告出屋、等語、詰之被告陳金銘供認欠租、惟因原告自己不來收取、故此積欠、並非故意拖欠、今帶來租金二個月七十二元九角呈案求核、中西官判將被告繳案之洋交原告收去、尚欠一個月租洋限被告於念四小時付清、如違、即押遷、

⊙白來尼蒙馬浪路失火案之訊罰

法租界白來尼蒙馬浪路張清泰所開之煤炭店、於前晚失火、各情已誌本報、昨由捕房將張傳至法公堂請訊、先由捕頭禀明前情、詰之張供實因潑翻火油燈所致、中西官判張罰洋十元充公、

⊙扭控不理米欵解科核辦

本地婦人陳陳氏、在閘北交通路開和新路菜米店爲業、前日扭共告店主席金生介其弟安生來店借去頭號米兩石、計價洋三十二元、約初七日付欵、屆期向收、安生避匿不見、金生介項與氏接洽、展至初十歸清、詎屢次往收無着、昨日始由席母付洋五元、故扭項到案請究、經劉署長實訊之下、判解司法科核辦、

⊙逐犯圖行不法拘入捕房

俄人奚畢谷夫、前因犯案、由公堂判令逐出租界、詎該俄人怙惡不悛、昨日又回租界、在西虹口一帶徘徊、圖行不法、被二百六十號西捕查見、遂將其拘入捕房、候稟請捕房核辦、

⊙私賣燈吸拘入捕房

本邑人盛永春・婦人盛朱氏、因同在東嘉興路一千三百四十六號屋內、私備煙具、開燈吸食鴉片煙、前日被包探徐芝卿查獲、連同煙具、帶入哈爾濱捕房、候稟請捕頭核辦、

⊙公共公廨訊理民事訟案彙錄

昨日公共公廨訊理民事訟案併誌於下、(一)中華懋業銀行控黃百棟及參加人譚竹馨欠欵案、譚延江一平律師辯護、(堂論)第一被告黃百棟承認欠欵、若寬限一個月連利共還銀一萬八千一百三十八兩四錢四分、一月內免其交保、(一)同順公控瑞豐泰不理担保欠洋案、被告延黃宇平律師代辯、(堂論)着原告將所控三千元之賬交被告閱核、其餘之賬、被告並無關係、毋庸檢交、(一)徐何氏控徐漣生不顧贍養案、(堂論)被告徐漣生限三天內交五百元保、限七天內將所有財產開單呈本公堂改期訊奪、(一)宋玉書控張鶴陷股票糾葛案、(堂論)第一被告准登報傳達、(一)趙恩榮控高國彥不還代價票欵案、(堂論)原告呈驗担保證據確實、應令被告還洋一千元、並自九月起至付欵日止七釐利息、被告呈案之八百元先交原告具領、(一)志成工廠請求破產案、(堂論)林律師請求將周瑞紀房屋啓封照准、所有一切動產、交本公堂理賬員拍賣、得價暫存候核、(一)唐律師請求志成工廠破產照章登報十四天、如無人反對、准其破產、賬簿先交理賬員查核、(一)美商哈德門延羅傑律師控中華國民製糖公司不給薪資案、(堂論)本案被告臨訊不到、證明原告供據、應令被告將餘欠美金二千一百九十元九角二分照數付還、(一)美商新大陸銀公司延佑尼干帮辦施乃德黃宇平律師控聖喬治汽車公司股東沈行高王庸才欠欵案、(堂論)改期續訊、

⊙謝贈

粵昌照相卡紙有限公司贈月歷兩組謝謝

天氣報告

徐家滙天文台昨日(十八)下午四時半、預測二十四小時內氣候、天寒多雲、中國沿海岸吹強烈之冬季時令風、

昨日(十八)下午三時前二十四小時內、本埠氣溫、最低三一・八、最高四七・五、去年同日、最低二七・五、最高四一・四、又昨日夜向天際清朗、旋復多雲、吹北風、氣壓低而升、

前日(十七)高壓蔓延全洲、中國沿海岸吹冬季時令風、北方寒而晴、南方及揚子江流域陰雨降霧、本區域內夜間氣候轉佳、

新舞臺（四馬路浙江路口　假座丹桂第一台）　▲日戲　新月宮　▲夜戲　全本水落石出

大新舞臺（四馬路雲南路口）　▲日戲　酒城清梅雨御風洲龍將碑　▲夜戲　取頭金[illegible]

共舞臺（法租界）　▲日戲　連環戲　牛郎織女　鵲橋會　▲夜戲　連環戲　頭本二本　連環花公主

天蟾舞臺（浙江路二馬路口）　▲日戲　遊龍戲鳳　迷玉堂春　新金錢豹　大台恨　▲夜戲　大紅袍　海剛峯出世

大舞臺（三馬路大新街口）　▲日戲　一念本狸貓換太子　▲夜戲　一冊二冊本狸貓換太子

北京大戲院（北京路貴州路口）　海上英雄

愛普廬影戲院　今日日夜開映　飛刀劫

百星大戲院（老靶子路福生路口）　今日日夜開演　有聲影戲

世界大戲院（北四川路寶興路口）　今天日夜開映　探親家

上海大戲院（北四川路虬江路口）　同夥經營

奧迪安大戲院（北四川路虬江路口）　今天日夜開映　貴族爭風

恩派亞影戲院　今天日夜開映　風流皇后

中山大戲院　今天日夜開映　孔雀東南飛

萬國影戲院　今天日夜開映　滑稽會串

通俗影戲院　今天日夜開映　傀儡神棒隱身衣

中央大戲院　今天日夜開映　合浦珠還

中華大戲院　今天日夜開映　孝子小

卡德大戲院　今天日夜開映　三年以後

共和影戲院　今天日夜開映　斐洲歷險記　羅蘭失鑽記

虹口大影戲院　今天日夜開演　歐戰姻緣

新中央影戲院　今天日夜開演　孟姜女

新世界　爭奇鬥勝　五花八門　大賽膏波　四月半會　每晚自十點鐘起

商場行市

◉標價忽趨萎軟

▲洋釐　昨市洋釐萎軟，早市計七錢四分二釐七五，午後[illegible]較上日收市已跌一釐半，[illegible]回跌一釐七五，計[illegible]七錢四分二釐，銀行[illegible]帮[illegible]，商有供給，[illegible]，人心遂低，外埠用場不旺，而來源則有數十萬元，各銀行如滙豐出會廿萬元，花旗出五萬元，麥加利出十萬元，中行進三十萬元。江南小洋回小半分，計六錢五分，廣角亦降一釐二毫，銅元計六錢二分六釐，小同行做開銅元三百六十二千文，已回長四千文，衣牌二千六百八十六文，加九文，角坯二百廿七文，貼水四十一文。

▲銀拆　昨星期六，各銀行辦公半天，收數仍無巨額，約計一二百萬兩，華商各莊出入亦祇一百餘萬兩，需要鮮少，銀拆站住，上午五分，轉帳五分，下午四分，與前天無異，正金出倉一百萬兩，各洋行絲交六十包，價址一千一百八十七兩，大條銀本週中進口七百○三條，裝南京造廠一百六十二條，而杭州因時局不靖，故無裝往，各莊天止，正金台灣大通中交等行，共存一千二百○八條。

◉內滙大致趨漲

昨星期六，華商銀行公會報告，各省滙兌市況，稍見活動，而滙價大致趨漲，計北京洋滙一千○○三元，天津一千○○二元，各加二元，漢口一千○廿八兩五錢，已加十錢五分，洋滙一千○○二元，加二元，宜昌銀滙一千○四十二兩五錢，加五錢，洋滙一千○○八元，加三元，烟台一千○十元，加四元，長沙一千○○八元半，滙上二元半，重慶九七平九百九十八兩，已升十兩，洋滙九百八十元，加五元，成都一千○卅兩，加十兩，洋滙一千○廿元，加五元，萬縣一千○四十兩，加五兩，洋滙一千○廿五元，加五元，惟廣州則小洋二元，計六十七元半，哈爾濱九百十五元，減五元，其餘各埠，未有變化，又中行天津銀滙一千○七十六兩二錢五分，漢口一千○卅八兩一二五，如前。

◉外滙似稍見緊

昨星期六，各銀行向例上午半天辦公，各滙掛牌除香港已加一二五，計八十一兩二七五外，餘均勿動，又意大利滙十元，計一千三百十利耳，至銀行內盤，英美日三滙，但稍見緊，進出交易平定，英美兩滙，僅少數成交，日金由金業中買進一百餘萬元，以套出標金，而金市初漲後跌，因聞日皇已逝世電訊，滙市隨穩，最大到過四百○一兩九錢，後退至四百○一兩二錢，午收為四百○一兩一錢，比上日向漲一兩一錢，至各滙結果，計英金縮○六二五，美金縮一二五，日金加一七五，然人心不定，銀行成交計華銀行於毛盤時售出日金三月份五萬元，價八二二七五，正金出十萬元，價八二半，三井出大通滙對做十萬元，價八二半，正金買出四五十萬元，價八二六八七五至八二半，安達出十萬元，價八二半，朝鮮進十萬元，價八一二五，華銀行出英金一萬鎊，二個五辨士二五，台灣買五千鎊，價同上，某行出十萬元日金八二五六二五。

▲英滙　揭曉掛牌，一先令四辨士七五，內盤似稍見緊，然無大變化，僅○六二五升縮，華商交易，祇有數萬鎊出入，三月期銀行初售二個五辨士二五，嗣長○六二五，後又小去○六二五，午收則平，計二個五辨士三一二五，買價初計二個五辨士二二五，晦長至五辨士三七五，人後計有○六二五上落，午收二個五辨士三七五。

▲美滙　現貨掛四十八元二五，內盤似稍見緊，交易稀少，祇有一二五上落，三月份初售四十九元二五，[illegible]五十九元半，[illegible]

▲日滙　[illegible]

▲美銀價回減　[illegible]

◉金價微漲

昨為星期六，金市例僅有半天交易，[illegible]標金市況，略見回增，[illegible]購入日金，做套頭，條子市場[illegible]套頭者則有售出，可套七兩，[illegible]兩之上落，早市因大條及銀價回縮，[illegible]佳，故漲一兩，[illegible]降二兩餘，[illegible]二月份初開四百○一兩一錢，[illegible]九點半先令開出[illegible]日金[illegible]隆市益緊[illegible]世之說，[illegible]

◉三井續拋遠期廠經

昨日本埠洋莊絲市，續趨沉寂，絲廠大市場，綢緞疲滯如故，在絲莊則對於期現各貨，均無雅意，市價不振，昨祇三井前日續拋之白廠經十十包，[illegible]成交，價仍平[illegible]

行名	牌號	等級	包數	價兩
三井	[illegible]	[illegible]	二〇〇	一·一九五
又	[illegible]	[illegible]	二〇〇	一·一七五
又	[illegible]	[illegible]	二〇〇	一·一八五

▲橫濱　橫濱十八日電通電，生絲現貨，其中有買戶吃價，小去十元，而賣方仍願忍痛出售，因之滬上成交者，買方對於市價有漲厚之狀，最優等貨叫價千四百六十元，特殊貨雖更有起色，人氣緊俏，絲層三齡部交易買賣雙方之間，相差六七元，官川商會漸向產地採辦，市況人氣尚平穩。

◉黃白絲頭愈趨愈下

本埠黃白絲頭市面，自海外標準步跌後，滬市亦愈趨愈下，英日兩莊絡買避場，而進貨頂鼓，市價前本較法市高應，茲因受於華商銷售心切，遂價亦隨趨疲勢，昨日英日兩莊購進之湯繭等貨，價亦趨疲，蓋由東冲拋換手因昔日需要極疲，務將昨日成交市盤錄下，

品別	售價	成交額	洋行號
絲頭湯繭	二九兩	一〇〇包	小野村
黃白絲頭	四三	二五〇	恰和
沖絲	六三	二〇〇	原田
廠絲拉手	七二	一〇〇	百利

◉棉市續堅

昨(十八日)紗紗棉市，初以氣候預測良好而跌，但後以標頭拋補，及鈔票偷買並而漲，計各月期均大起十七八十四個磅音，現貨則小去五個磅音，利物浦棉市，三月期小●○四辨士，十月期小●○五辨士，現貨小●一八辨士，孟買棉市，初隨紐約而跌，後以本地客頭實出價[illegible]，計[illegible]市，[illegible]小四羅比，[illegible]棉市續[illegible]，此本埠棉市續[illegible]趨堅，[illegible]續漲一錢五分[illegible]各月期價格[illegible]

◉紗市平穩

▲現紗　昨日(星期六)現紗市況，大體平疲，各帮雖往市需要亦不見增加，然之物降，仍不失為平穩狀況也，昨日四川帮計[illegible]七十五包，[illegible]十六支紅團花[illegible]紅球[illegible]四十二支[illegible]二十支[illegible]茲列市價如下，

十六支	人鐘	一八〇·〇〇
又	[illegible]	[illegible]
又	[illegible]	[illegible]

▲期紗　紗布交易所十六支人鐘標準，是日開盤一般人心仍大勢無甚期待，漲跌成少希望，故不甚待時局之消息，致市勢頗淡，買戶高賤，賣者亦趨高價，而致[illegible]所，則市場殊乏振作[illegible]，[illegible]收盤[illegible]

▲大坂　大阪十八日電通電，三品行市，本日尚無漲跌，棉紗現貨，僅期日稍見進，別無交易，行情亦未見動搖之狀，由第二十支十二月期叫價為百七十三元八十，其他局面十六支以百六十六元，紡絲四十二支以二百八十元，少有成交，

◉粉麥略見鬆動

▲人心看高

▲粉市　昨日粉市，[illegible]人心亦不若前市之高，然盤價因銀根依然趨緊，散戶不能把買戶之神，四錢七分，十二月份二兩三錢七分七厘半，正月份二兩四錢一分七厘半，三月份[illegible]各盤均成不少，[illegible]

◉股票市

股票	價
北京路七號和安洋行	[illegible]
[illegible]	[illegible]

◉國內滙兌

[illegible]

◉銀洋錢市

[illegible]

◉金市

品名	價
現貨條金	三百九十九兩五
日金	四百○七兩五錢
[illegible]	[illegible]

◉各國貨幣

[illegible]

交易所市況

◉上海華商紗布交易所

棉紗(人鐘標準)十六支　十二月十八日　星期六

月份	開盤	收盤
十二月	[illegible]	[illegible]
一月	[illegible]	[illegible]
二月	[illegible]	[illegible]
三月	[illegible]	[illegible]
四月	[illegible]	[illegible]
五月	[illegible]	[illegible]

◉上海證券物品交易所

[illegible]

◉上海華商證券交易所

[illegible]

◉上海麵粉交易所

隆冬十一月十四日　星期六

[illegible]

◉大阪三品紗市

[illegible]

◉海外棉電

[illegible]

◉查倉單

銀行	存
中國銀行	[illegible]
麥加利銀行	[illegible]
[illegible]	[illegible]

◉大連油豆餅電

[illegible]

◉孟買棉花市

[illegible]

◉利物浦棉市

[illegible]

◉紐約棉花市

[illegible]

◉大阪紗現市

[illegible]

◉無錫紗市

[illegible]

◉海外經濟電報

[illegible]

◉橫濱生絲市場

[illegible]

◉大阪綿紗布市

[illegible]

◉無錫雜糧(快信)

[illegible]

◉無錫米市(快信)

[illegible]

◉無錫錢市

[illegible]

◉無錫金市

[illegible]

◉蘇州錢市

[illegible]

◉蘇州金市

[illegible]

◉本廠細料

[illegible]

外洋輪船報告

[illegible]

◉出口輪船報告

▲寧波班　▲長江班　▲通州班　▲定海石浦台州　▲穿山定海班　▲廈門香港廣東　▲汕頭香港廣東　▲威海衛天津　▲青島　▲青島威海大連　▲烟台天津　▲大連班　▲福州

[illegible]

小時報

第三千三百四十三號

(小言) 鎮定工夫

(碧梧)

鎮定工夫。亦人生律身處世之要道。人當得意時。固有賴乎此。而失意時。尤未可或缺。蓋以人當得意之時。神經必較興奮。意念亦必較囂張。苟無鎮定工夫以調劑其間。凡其行動。鮮有不蹈輕浮燥急之弊者。於是凡其所事。必多歸于失敗。至若人際失意之秋。若非素有鎮定工夫。未有不心慌意亂。是非之判別。利害之衡度。必至多所錯誤。一切行事。亦必諸多失當。甚至當爲者而不爲。不當爲者反亟亟爲之。馴至事事失着。結果一無成就。

顧所謂鎮定工夫者。非可臨時強致者也。必于日常逐漸養成之。然後無論處境若何。方能鎮定不亂。應付裕如。而成功之基。亦於是乎建立矣。

小新聞 美國女子之新組織

(李滌塵)

立志不嫁會

美國紐約。近有柯蘭女士等十餘人。發起組織一立志不嫁會。已在報端發表宣言。及徵求會員。定每星期集會一次。研究婦女正當之職業及消遣方法。柯蘭女士某日曾對會員演說婦女獨身之幸福。其演詞甚長。次日各報紛紛登載。但刻已引起一般人之攻擊。謂彼等自己不嫁。並勸人不嫁。必係喪心病狂者。該會宣言中有云。「女子嫁人。失去自由。男子于未娶妻前。恒以甜言蜜語誑騙女子。謂同走自由平等之路。及既娶妻。則妄自尊大。祇知利己。向之拜倒於女足前者。一變而欲使婦女服從其命令。况生男育女。最爲辛苦。吾儕供獻于男子者甚大。而一無報酬。故吾儕女子。爲維持地位及幸福起見。以立志不嫁爲良策也云云。」現已入會者。共有二十餘人。但大都其父母均不之知也。

小專電

◉嘉興 城中商店。大半閉門。門上貼有「因事暫停」字樣。昨晚有人在旁添註「所因何事」四字。(知)

言情小說 情網球 (一)(二)(一)

(澂六山房主人著) (續說)

第二十三回 一面看有心回後眼 四人組無意出魔球

白幼文見曉嵐手腳這般快當。意中也吃了一驚。就換一種打法。緩緩的打了個高球。從曉嵐頭上直飛過去。曉嵐接個不及。那一個球就從曉嵐背後「下地來。曉嵐不及騰步。只把身軀一側。半個身體反折過來。好像使了一個猛虎翻身。右手的球拍。往後一撈。剛剛撈個着。這個球回了過來。恰成了個天然的魔球。在空氣裏搖了幾搖。方纔飛過網去。這一下子不但大家看的都齊齊拍手。連白幼文自己也不由得說聲好。就這一聲好裡。回過來的球。已經落地。白幼文接一個空。又輸了一點。接着五小姐替換發球。恰勝了一次。棣華對着五小姐。打出一個極快的強球。五小姐連忙一舉球拍。對面的打了回來。棣華又是[illegible]球拍[illegible]直閃電一般[illegible]打過去。球拍[illegible]這一球。竟是一[illegible]一步[illegible]力悉[illegible]球拍了回[illegible]次。

轉輪大會

第五期 第六章

桑蘇記 一十 (完)

俄而杜容等已至水濱。巧姑聞岸上笑語聲。引首見杜容。即揚呼曰。先生。來[illegible]。塾中生徒當大集矣。言次。見有生客。則脈脈垂首不語。老漁見[illegible]向杜容。掬笑於面。廣紋乃摺疊益密。俟其女言畢。亦曰。先生。[illegible]。先生苟需宴客者。則余當以大鱸魚相饋。老漁之言鱸魚。以己[illegible]餚饌之中。獨此彼可躬致之。故每與人語。恒及鱸魚。杜容[illegible]可不當。苟需及者。當來相告。囂然。客之所悅。殊不在酒[illegible]傾聽。嘆羡不已。然則巧姑之歌。與我艤舟之味老矣。老漁撫髯笑曰。[illegible]

杜容聞歌。故轉覺成新聲而悅之耳。時巧姑聞而大赧。羞縮之態。愈形其媚。吳夫人私語其夫曰。昨夜吾[illegible]聽吳歌於夜。然則猶汝意。汝未能服。今當嘗鱸矣。吳節曰。汝識力佳。然賤於何爲者。吳夫人意似[illegible]殘聲而詰。則節之不勝。

是日歸後。吳夫人屢稱巧姑之佳。至謂余願終身居此與彼姝友。暇輒獨往水濱覘之。已而漸稔。相見[illegible]。有晚不復聞歌聲矣。一日。吳節謂杜容曰。余意君既得此良伴。宜毋令有一日之乖隔。[illegible]矣。余苟能常聞其燧歌於月夜者。已足慰我而有餘。復胡而望焉。吳節嘆曰。子真鐵石人也。時[illegible]夫人謂其夫曰。叔豈須汝者。汝殆以我不育而思納妾。汝顧不爲耆耶。叔苟[illegible]汝。則居室之樂[illegible]余屬巧姑於寵遇中。似呈欲活之態。叔苟偶之。爲計實至妙無倫。志爲剛之。亦媿然而笑。[illegible]以其高遠客。宜竭周旋之忱。故於塾中諸童。督課稍疏。而諸童之性。大類籠鳥。一得間隙。即[illegible]時有蕩于跳躍之跡。蓋乘先生不備。而竊離其煩悶之齋几也。以是諸童皆感來客見惠之厚。[illegible]乃大興事[illegible]相背。蓋不久吳節得友人書。謂戰禍已解。遂即日辭別而去。其後吳節每來書。必附吳夫人語。問巧姑[illegible]。而巧姑[illegible]之者已去。水上清歌。又每夕達於杜容之室矣。(完)

[illegible]我們一家子都集[illegible]將來我們這[illegible]

「奈何人」後記 (四)

一日。老翁之[illegible]老漁[illegible]欲。老漁戰曰。我死。汝將曷依。女泣[illegible]時食。扶之坐。坐。終日以無光之眼看人。[illegible]言心爲酸楚。此村中第一善人老漁胡夫[illegible]我又爲嗚[illegible]誦經十葉。乞佛力護老漁父女。忽聞前門[illegible]一[illegible]子持一函入曰。和尚前村有人致汝一信。如欲得之。須畀我少資。[illegible]信謂曰。「無量師蓮座。別後想清修日益猛晉。[illegible]出走者。且六年矣。漁丈父女。愛僕周密。[illegible]怨相繼。雖以蕭斧分僕體爲齏段。豈足蔽我罪[illegible]吾妻性氣[illegible]程。漁丈崖岸尤峻。纖細小頹。未能合容。僕本[illegible]中人。惡根未盡。[illegible]無苦。入我轂伏漁丈父女愛幅之下。[illegible]吾妻日不可一爲脫韁之語。以僕流活之[illegible]挑招及僕。[illegible]舍此之彼。僕不自持。遂與偕遁。[illegible]將南歸[illegible]爲戎事。鄰婦久劇僕離。僕終一身。[illegible]此生不害歸來之願。吾妻守嫁。一惟漁丈之命。僕不沮也。僕非[illegible]灌心革面。勉爲善人。漁丈及吾妻必宥我[illegible]僕不能也。僕於去年今日。曾偽爲遊客。往視漁丈。丈霜鬢如戟。老矣。吾妻亦[illegible]不識僕。僕廉知丈時甚窘。塗罄囊錢。盡購漁丈之腐魚以去。[illegible]一試手[illegible]否。至[illegible]雙扉密闔。挽村人啟其鍵。借宿一夕。[illegible]初發。移燭看之。瑩然如畫。僕摩挲待旦。[illegible]荒鐘。又徐自前[illegible]微度。[illegible]而昔此境幽[illegible]師時也。昨聞人言。師復移錫故地。不審對僕持何意念。敬陳尺素[illegible]赤[illegible]人合十。」

時妝門豔記 (上)

嚴冬臘盡之天。人民[illegible]乃有[illegible]時裝[illegible]集佳麗於一堂。作[illegible]社名[illegible]無[illegible]中西。博歌舞於[illegible]樂。顧此[illegible]化。則今日累牘長篇。此文[illegible]用彩珍[illegible]趣[illegible]會序十二。[illegible]乎九十。音乃發[illegible]院音樂隊一閱[illegible]武體有[illegible]中有[illegible]有幼童[illegible]有少女。或手。或刀鉏。或獨[illegible]或對攻[illegible]之爲一百靈歌一。[illegible]男女名半。高低音[illegible]一曲[illegible]餘音繞樑。四[illegible]之[illegible]前[illegible]部[illegible]六人合[illegible]泣[illegible][illegible]

冬季大廉價

上海四馬路五洲大藥房啟

花柳良藥

據近今醫學之研究花柳病分有大部一淋病其病菌爲重球菌一梅毒其病菌爲螺旋菌此兩毒菌大半由宿娼而得間有從患花柳者之杯箸巾褥而傳染輾轉傳布小則減身大則絕嗣可不懼歟茲刻本藥房發行治花柳病諸驗良藥凡患是病者希各選擇合其病狀者試用可也

上海四馬路五洲大藥房謹啟

花柳病良藥列下(原價)

清血解毒 海波藥 每瓶二元
花柳掃毒丸 大瓶五角 小瓶二角半
沙士麗禮藥 每瓶七角五分
果貝巴丸 每瓶五角
神效白濁藥 大瓶六角 小瓶三角半
小便急數膏 每盒三角
下疳消毒藥 每瓶三角
下疳消腫膏 每盒三角
花柳掃毒藥 每瓶八角
橫痃消毒膏 每盒一角
立除角蝨藥 每瓶四角
洗花柳藥水 每瓶一角
神效白濁丸 大瓶五角 小瓶二角半

上海四馬路五洲大藥房發行 本埠分店在鐵大橋

參合霜品

[illegible] 白凡士林
凍瘡[illegible]膏 黃凡士林
滋顏香蜜膏 五洲蜜糖膏
滋顏香洋蜜 月桂蜜糖皂

新出 中國名畫第二十八集

目錄 ▲宋[illegible] ▲宋[illegible] ▲宋[illegible] ▲宋[illegible] ▲明[illegible] ▲清[illegible] [illegible]
◎定價一元五角 [illegible] 北京 天津 有[illegible]

白報紙出售

今有不甚整齊之白報紙一千餘担廉價出售可作包皮及襯紙甚爲合算全買或分買均可有意者請向本報營業部接洽可也

上海公共租界會審公廨公告

案據原告宋玉書訴被告張鶴騰不理押款一案該被告張鶴騰屢傳不到無從傳達茲准原告代表律師[illegible]請求公示送達爲此諭仰該被告限於[illegible]內投案候訊逾期即准原告之請求闕席判決勿自誤此諭

中華民國十五年十二月十八號

江海關稅務司梅布告

第一一〇七號

爲布告事查前所定於本年十二月一日起征一聯税[illegible]再示知嗣後凡有商人應納[illegible]可隨同運[illegible]之[illegible]征一册[illegible]此布告仰各商人等一體知悉此布

中華民國十五年十二月[illegible]日

第一寫實偉著

社會風流史

讀者?

你看過了一千部奇書…風流史[illegible]有許多見所未見的珍聞秘情…一聲「奇情」事不可思議以後再涉身社會足以得着無窮受惠…一定可以得着多少覺悟…終身…

本書子目列下

第一集 …之風流史 …之風流史 …
第二集 …之風流史 …
第三集 …之風流史 …
第四集 …之風流史 …

◉價目 …

贈券 …

上海西門老北大街發行 鼎新書局發行 總代售 本埠四馬路華泰圖書公司

小孩不宜多飲茶

茶之爲物照科學化驗亦含有咖啡精多飲使血中藏有害心身成人飲茶過度每患頭痛胃呆神衰失眠小孩身力薄弱血氣不足更不宜多飲茶爲求身體健康思想聰明計宜每日飲以

博士登茶

按此雖名爲茶實非茶亦非咖啡之替代品乃純用精選小麥與麩皮炒研和以糖汁而成純淨細膩香濃味甘服法簡易取粉一平茶匙置溫熱杯中加[illegible]開水再加牛乳更濃厚毫無渣滓小孩飲之[illegible]化即成香茶附有贈券請試飲之必知其功效大人亦[illegible]

上海[illegible]洋行[illegible] 各洋貨號[illegible]店[illegible]

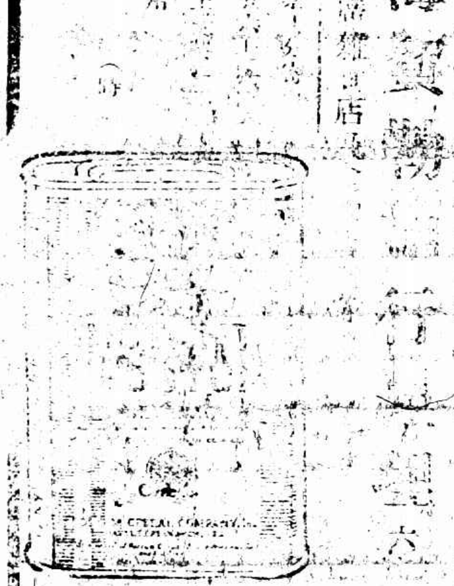

贈券

剪下此券填明寄[illegible]海中華[illegible]箱[illegible]茶部[illegible]可供二十杯之用

姓名
住址

民國九年創刊

圖畫時報

十二月十九日
第三百三十二號
每星期日出版
Published Every Sunday

上海時報本館

徵求

本畫報徵求時事及遊藝與美術照片倘蒙惠寄有精彩之品即行登載並酬以本報畫報可於來函聲明寄贈

上海聯青社之遊藝會

上海聯青社爲募創立嬰兒施診所經費於十六十七二日在夏令配克戲園開遊藝會節目甚多其中以時裝表演爲最饒興味參與其事者皆名門閨秀斯圖中央爲張光圻夫人留學美國時曾以主演木蘭從軍古劇享盛名

風景依然之浙西

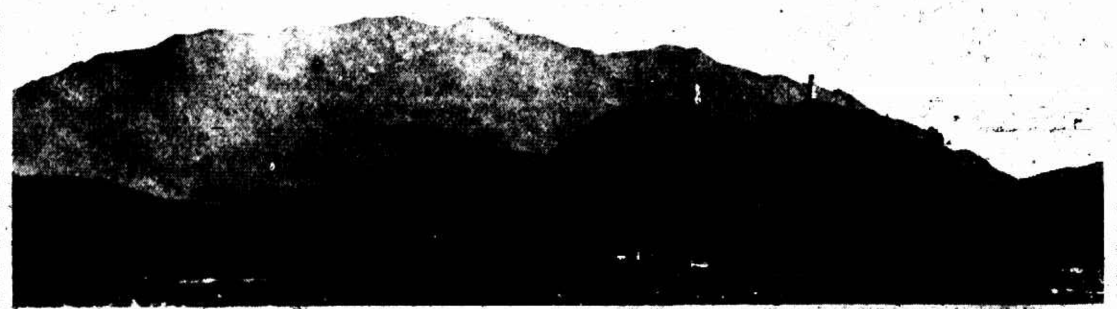

蘭溪縣城（舊嚴州府治）爲由贛入浙之孔道右圖上爲蘭溪下爲嚴東關風景清幽有名畫圖中今初爲革命軍經由處也（陳山山攝）

上海交際社會有名之唐瑛女士

女士美丰姿善歌舞有名於上海之社交界十六十七兩日在夏令配克舉行之時裝表演會女士亦參與其事

革命軍由粵出發

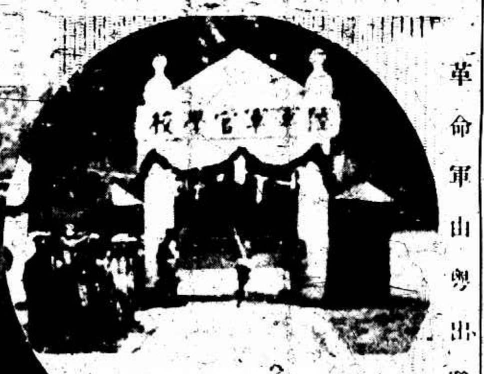

蔣介石近將駐粵軍隊除少數留爲守備外其餘一律調往前線此圖左爲軍隊出發之情形右爲黃埔之陸軍軍官學校

今日本報共三張閱者注意

第二次選舉結果票數列下

寶嬰兒比賽公司 （接上頁）

號數	一六六	一六九	一四〇	一二五	一六二	一一八	一五五	一一七	七三	七〇	六八	一三二	二一八	一三〇	一二八	一四一	一一三	一三四	一三九	一一四	七四	八五	二二	一五九	八九	一七九	八七	一二五	二二〇
票數	六三	六三	六二	六〇	五九	五九	五九	五九	五八	五七	五七	五六	五五	五五	五四	五四	五三	五二	五〇	四九	四九	四九	四八	四八	四八	四八	四七	四七	四七
號數	一三八	一四五	一四六	一二七	一一九	一一二	九二	八四	一八〇	一六〇	七九	七二	一〇四	一〇六	一二六	一六八	一五六	一五四	一七三	一七四	一七〇	七七	一五三	一二〇	九四	一〇〇	五七	一一四	一四四
票數	四六	四四	四四	四四	四四	四四	四三	四三	四三	四三	四三	四三	四三	四三	四二	四一	四一	四一	四一	四一	四〇	四〇	四〇	三九	三九	三九	三九	三八	三八
號數	一五八	一〇一	一三五	八八	九〇	一〇三	一一五	一八五	一二四	一一六	一〇九	六九	一二三	一二九	一〇七	九七	一〇八	八二	一四九	八六	一〇五	八三	一六三	七六	九九	一四八	二一一	八一	六五
票數	三八	三八	三八	三七	三七	三七	三七	三六	三六	三六	三六	三六	三六	三六	三六	三五	三五	三五	三四	三四	三三	三三	三三	三三	三三	三三	三二	三一	三一
號數	六六	六七	一五一	一二一	一五〇	一六七	七五	九三	七八	一六一	一四二	九一	一七〇	一八二	九六	一六五	八〇	七一	一八一	一一一	一二三	一四三	一三〇	九五	一七五	一七六			
票數	三一	三一	三一	三〇	三〇	三〇	三〇	三〇	二九	二九	二八	二七	二六	二六	二五	二五	二四	二二	二二	二一	二一	二〇	一七	一六	一六	一〇			

東台縣立女校之旅行

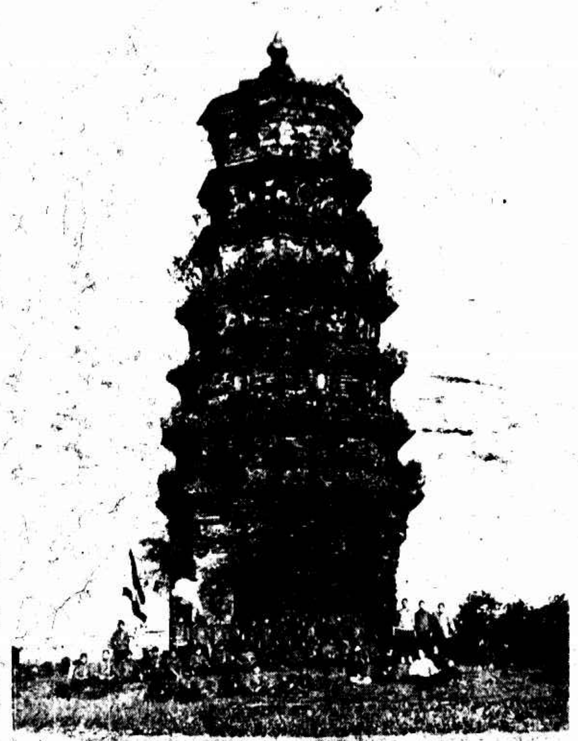

東台縣立第一女校學生由教員率領至西溪旅行在古塔下攝影（戈曙東君攝）

南昌之戰痕

（右）革命軍押送俘虜赴湘改編（左）城牆上之巨創與城外之瓦礫（下）飛機炸彈炸毀之市房在省立女校前

青島之收回紀念

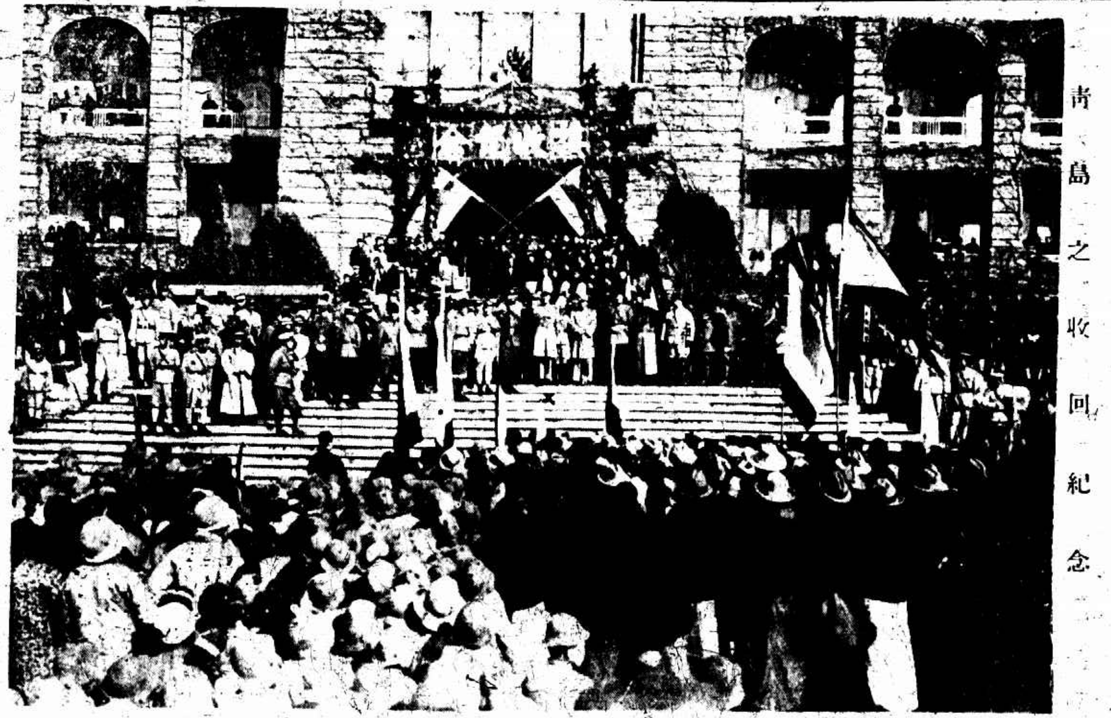

青島各界於十一月十日在膠澳商埠局前舉行收回四週紀念立中央演說者渤海艦隊司令畢庶澄（班志鵬君攝）

魯滌平之近影

革命軍第二軍長魯滌平近有率部由贛入浙說

嬰兒競賽第二次選舉揭曉

寶華嬰兒競賽會第二次揭曉了本會對於被選的諸位小朋友不勝欣賀不過同時却很抱歉因爲本會每次只有十名名額不能全數當選所有此次未當選的共後深恐其將來均被選爲最優等是盼茲將此次當選名額刊佈於後敬請 諸位貴家長鑒察

敬啟者敝會原定一期完結俟期選舉十名最後將一期所選出之卅名再行總選舉獲第一者得獎金五十元第二得卅元第三得廿元其餘之廿七名各得十元孰料承各貴家長熱心惠下照片甚夥而及良友圖書時報之篇幅有限難于全付印祇得增加一期總選舉亦因之延一月至其獎例悉優等仍如前法定額一名其餘之卅七名各得十元特此奉告敬請 諸位貴家長台鑒

寶華嬰兒比賽會謹啟

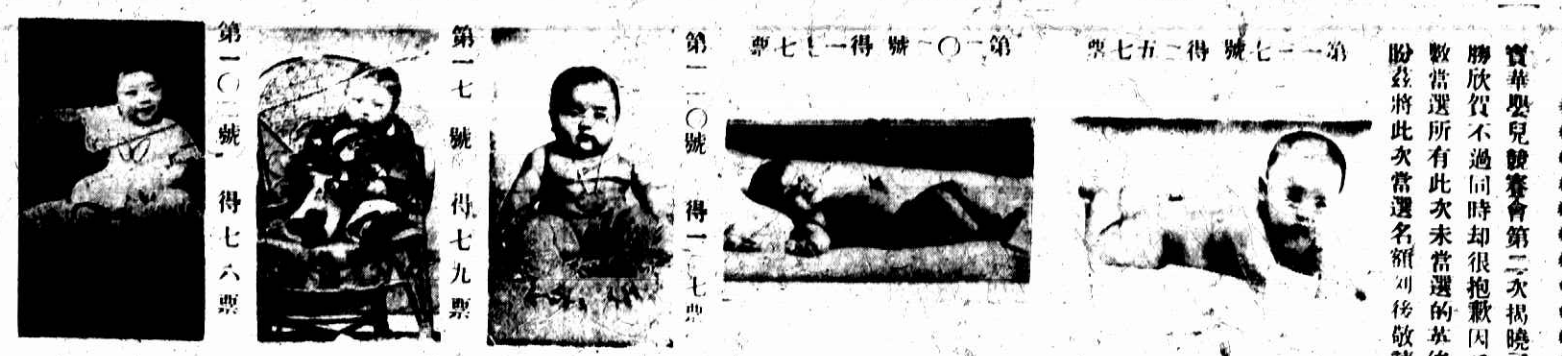

第一〇二號 得七六票　第一七一號 得七九票　第一一〇號 得一二七票　第二〇二號 得一七七票　第一三七號 得二五七票

第一三一號 得六四票　第一七八號 得六六票　第九八號 得六八票　第一七一號 得七四票　第一五二號 得七五票

茲將選舉票數及當選號數列表如左

寶華嬰兒比賽會謹啟

第二次當選者

第名	號數	當選票數
一	第一三七號	二五七票
二	第二〇二號	一七七票
三	第一一〇號	一二七票
四	第一七一號	七九票
五	第二〇二號	七六票
六	第一五二號	七五票
七	第一七一號	七四票
八	第九八號	六八票
九	第一七八號	六六票
十	第一三一號	六四票

（以下各號被選票數接後頁）

監票人

醫學博士兒科碩士 徐乃禮

申報館 汪英賓

良友印刷公司 余漢生代伍聯德

美國寶華公司經理 李元信

如有欲來查閱選舉票者請于本月內來本會接洽過期恕不招待

美國寶華公司

會址上海四川路五號

292 291 290 289 288 286 285 284

300 299 298 297 296 295 294 293

256 306 305 304 303 301 243

302 287 283 274

BANG'S STUDIO

光藝照相館

純藝術的小照相館

靜安寺路馬霍路口

電話西一五九六號

囍 壽 幛 奠 贈品

上海三馬路 福昌綢莊

貨色好 價錢巧

凡定囍幛壽幛祭幛綢緞 本莊送精美巾 一條 扁額一塊

華商別墅

本別墅在滬西靜安寺路大西路口……

(一)裝飾富麗 (二)陳設華貴 (三)屋宇寬敞 (四)交通便利 (五)……車 (六)茶館精美 (七)燈彩鮮明 (八)免除滋擾 (九)……租金低廉 (十)優待素事

提籃橋匯山照相館攝

必定靈 牙痛藥

著名牙醫生司徒博醫生發明

發明防癆久咳之丸唐拾義

瘋科大家趙南石肖影

上海南京路大新公司北首

維巴黎 閃緞、雪花呢、花香緞 揀選各種綢緞 稱心滿意

國貨商場織物廠 另售部門

優美之兒

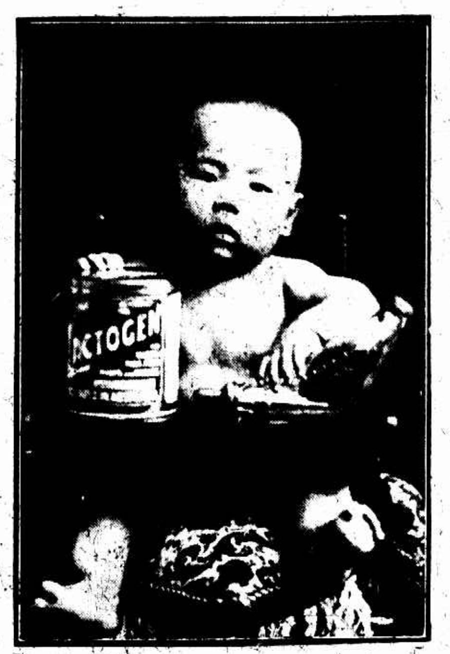

河北大寺前十三號宋伯君之公子

上海承文康先生之公子

上海李楊齡醫士之公子

圖三孩是否美麗？其父母是否喜悅？不待智者而知然何物使彼等能强壯可愛因皆用 勒吐精老牌代乳粉 所致其家屬感謝之餘贈以小照

勒吐精公司啟

捷克名畫家齊提氏之傑作

國民政府之遷移

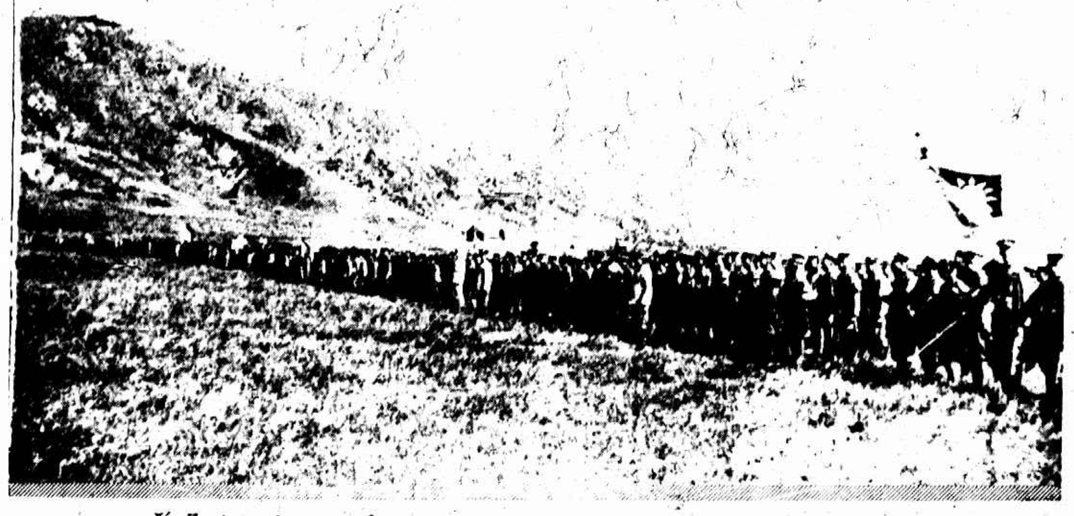

國民政府現由廣州遷至武昌此圖一(右)揭黃鶴樓上之青天白日紅地旗莊嚴華君攝(左)廣州各界歡送國民政府委員之情形胡再初君攝(下)漢口革命軍迎接國民政府委員之情形

北京畫展記（不可）

喜社會之成見誤盡天下蒼生中國人一般心理均望做官而恤不顧終生爲畫師因畫師如文人無不闕窮也中國人擁有世界最偉麗之北京而牢守其「閉戶不出打牌消遣」之舊生活公徐無過問之暇古蹟無保存之道甚至對於一切自然界之美景亦無興趣沈沈千百年朝野上下莫不輕視藝術一念之差竟於萬劫不復北京城之能以偉麗稱者以其爲歷代帝王之居全國物力之所萃耳其餘大小各城邑大抵墳陋無足觀若彼歐美諸邦到處若仙鄉無往不足表見藝術之精神者例我中國真天淵之別也

從來城市山川之美描寫之具有兩端一曰圖畫一曰文字我國舊籍夙以「文字」見長大之如小方豐齋輿地叢書小之如山陰王秦來天下名山勝槩記及上海會文學之勝景續記蓄鼎一臠頗足以資學術界之探討而西方著作界若英若美若法若德均有第一派大書局專聘旅行家製「觀察談」風起雲湧盛極一時其中關於北京城之鉅著不可勝數每冊定價動逾十金西方生活充裕故能如第購讀之若我中國學子固苦無從問津也

近數年來對北京之美觀能以圖畫事描寫者實以藝專教授捷克斯烈夫國齊提氏Prof. V. Chytil爲第一人齊之言曰「自我發見北京城之偉麗審美之念油然而生北京者美術家之天堂王宮壯闊古廟巍峨(如孔廟雍和宮皆古廟)跪道纖紛禁垣慘淡隨地皆畫料善畫者俯拾即是以言色彩之美更非他地所能想望王宮古廟金碧輝煌屹峙於瑩澈蔚藍之蔚藍天實光煥發喬木清陰離披散亂其廢破紅霞燦爛之庭垣者輒化爲錦繡文章其斜射紅日光中之白石欄階者常使熱烈之色彩調合涼爽之風影(此說即根據孔廟一圖而發)中國建築術之神奇使西方人見之誠不得安以實歎天壇之藍頂若以雲錦包裹而成舉寫天半晴光惟妙惟肖故宮之黃瓦蒼華入雲似尚高唱古帝王全盛時代之太平歌頌猗歟盛哉北京城之偉麗予更不能贊一詞矣」

齊氏自言第一次展覽會曾於一九二二年假座北京飯店舉行畫品六十件三日售罄此後更挾北京作品遍遊歐美曾在歐洲各都市及檀山舊金山等處舉開展覽會七年之中售去五百餘幅巳在捷克國之歸省Pistany購置莊地山園多處中國人「畫足致窮」之成見蓋不攻而自破云本年北京飯店之展覽會以十二月十六至二十三日爲期發起者爲北京美術學院Peking Institute of Fine Arts及駐京美瑞捷各使及各銀行總理夫人附同陳列者七人如爲慈禧太后畫像之美國嘉女士Miss Carl擅長水彩畫英國麥容士女士Miss Hotchkiss擅長肖像之俄國佩登合君Mr. Benois擅長山水之英國復爾君Mr. Paulden寓於北京作品之英國鄧罕明夫人Mrs. Danham中國畫家司徒君及關君匈牙利雕刻家達子君Mr. Tatz濟濟多才頗極一時之選

國際聯盟第一分股委員會

國際聯盟第七屆大會第一分股委員會之攝影（×）我國代表駐英公使朱兆莘君

萬恵卿女士

女士字亞齡蘇之泰縣人曾在愛國女學體育科畢業現任上海吳東公學教務主任女士擅長音樂蹈舞明年將赴日本留學

國立農大之菊會

北京國立農大每年秋季有菊會今年以菊種優美新奇兼有研究栽培方法（王小隱君攝）

梁惠方女士

女士字早爲粵之中山人曾在中西女塾持業現赴新加坡任南洋女學教員

神戶同文學校之榮譽

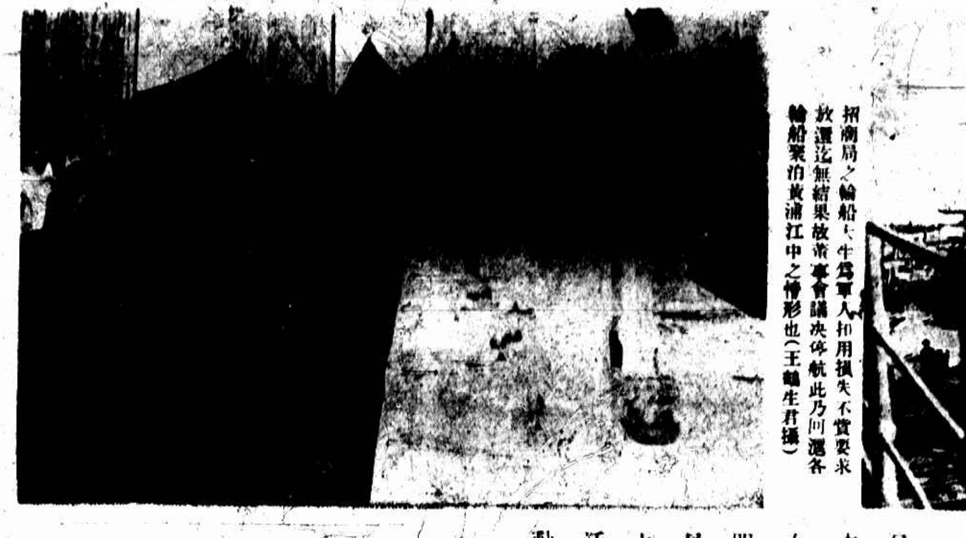

神戶華僑所設同文學校素注意於體育近參與神戶及姬路兩市聯合運動會獲得優勝錦標此乃在日之中華會館開慶祝會之情形（鮑振青君攝）

招商局之停航

招商局之輪船大半爲軍人扣用損失不貲要求放還迄無結果故董事會議決停航此乃該局各輪船聚泊黃浦江中之情形也（王聽生君攝）

日本女明星之活動

即日起在各大影戲院開映

日本松竹電影公司演員二葉邦子千葉綠子二女士近在警視廳考試腳踏機器車合格連日開駛於東京繁盛市場行人無不注目（鮑振青君攝）

銀幕之花

湯瑪利女士秀外慧中曾受中等教育今在香港長城影片公司之「解結」劇中任主角乃近成績入同濟影片公司在「實業大王」中任主角（赤紅君寄）

莫斯科舞家之來滬

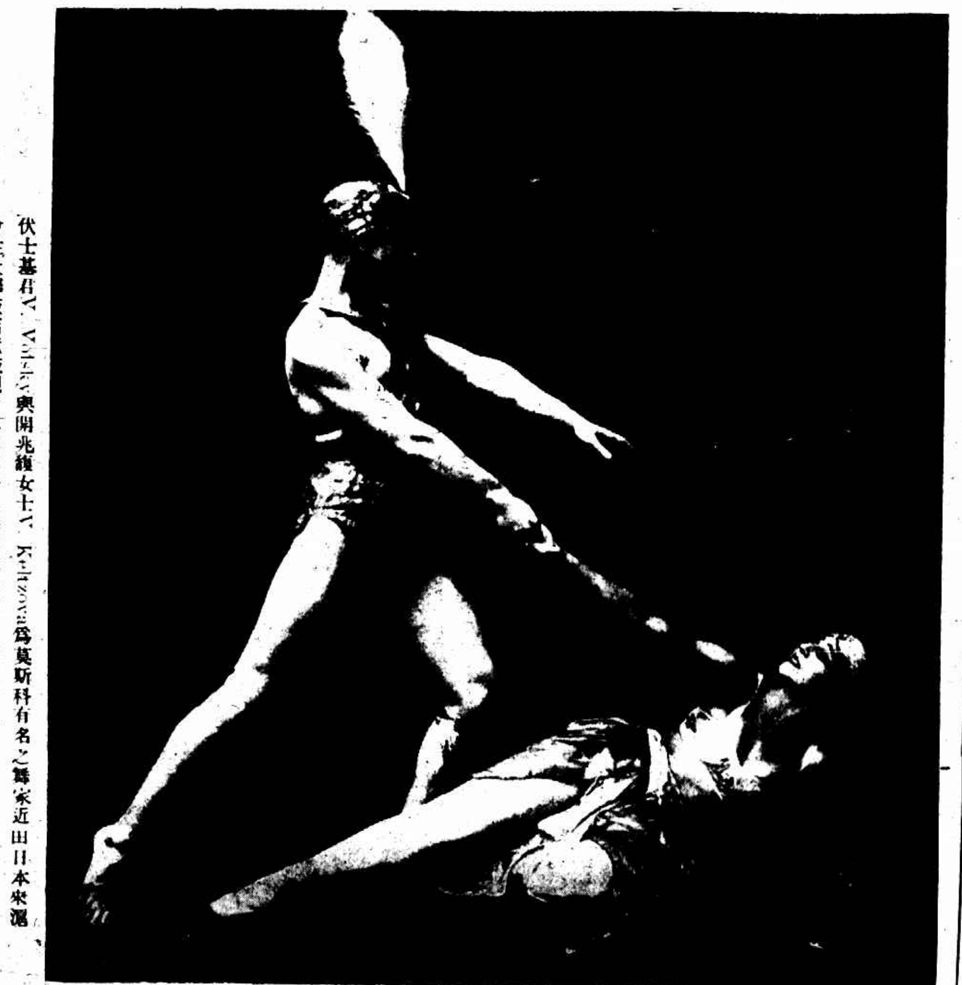

俄國舞蹈名家V. Voltzky與開洛維女士V. Koltzova爲莫斯科有名之舞家近由日本來滬曾在大華飯店表演舞技觀者無不稱許上海舞蹈學會之組織彼等頗資助（鄭禧生攝）

北京大戲院

最新建築規模宏大中國唯一之影戲院
北京貴州路口 電話中央七四一〇
開映時刻 日戲三時 五時半 夜戲九時一刻

十二月十九號星期日起連映四天
價值美金百萬之
歷史鉅片
海上英雄
"The Sea Hawk"

十二月念三號星期五起連映三天
南津稷沃女士傑作
唯一美術風流佳片
Nazimova in "Salome"
賽綠美

斯片爲四大明星合演依據十八世紀名八千古萬一之伽八六飾星十…

價目 日戲 正廳小洋三角 包廂小洋四角；夜戲 正廳小洋四角 包廂小洋六角 花樓小洋八角 花樓小洋一元

寶記照相 專門照相 名家放大

寶華嬰兒照相比賽大會第三次揭曉 (接第七頁)

200 199 198 197 196 195 194 193 192 191 190 189 188 187 186 184 183 164

221 220 219 217 216 215 214 213 212 210 209 208 207 206 205 204 203 201

241 240 239 238 237 236 235 234 233 232 231 229 228 227 226 224 223 222

261 260 259 258 257 255 254 253 252 251 250 249 248 247 246 245 244 242

277 276 275 273 272 282 281 280 279 278

照片已於十一月卅一號截止過此期間送下概作無效

選舉票 第三期

請選最強嬰兒十名

……………………

……………………

……………………

……………………

……………………

……………………

……………………

……………………

……………………

……………………

選舉者姓名

住址

嬰兒未滿兩歲者皆有得四百元獎金之機會

◎寶華嬰兒照相比賽大會——獎金四百元

(一)旨趣

民為邦本。本固則邦甯。故強國之道。必先強民。而強民之道。尤在強兒。蓋人之一生。由壯而老。苟幼時攝生不當。則至中年或衰老之時。欲求其強。不可得矣。雖然。嬰兒強壯與否。果何由而知之。最善之法。莫若集多數嬰兒之照片。一一比較之。孰強孰弱。自易鑒別。而弱者父母。亦知其兒所以較弱之由。而謀補救之道。凡事競爭而有進步。此一例也。本公司不惜鉅資。創辦本會。區區微意。亦即為是。用特述其旨趣。以告國人。

(二)辦法

嬰兒照相比賽會之辦法。乃向海內讀者。徵求嬰兒照片。分別比較之。徵求日期。分為三次。列表如左。

	照相截止日期	照相發表日期	選舉截止日期	每次當選十名揭曉日期
第[illegible]次	十一月卅一日	十二月十九日	民國十六年正月十日	正月十六日
第四次	十二月卅一日	正月十六日	二月十日	二月二十日
最後40名決賽		二月二十日	三月十日	三月二十日

每次收得之照相按上表在本報及良友報副畫時報發表當選之號碼亦按上表在上述二報揭曉

(三)規則

(一)應徵嬰兒以二歲以下為合格(二)應徵嬰兒之小照。須為本年度(即一九二六年)所攝者。小照後並請註明(一)嬰孩姓名(二)或男或女(三)年齡若干月(四)寄照人姓名住址(三)凡應徵嬰兒之小照。一經收到。隨由監票人加號碼為紀。非至次年一月十五日其姓名概不宣佈(四)選舉須由選舉票。每票選舉最強健之嬰兒十名。惟最後一次。從選定二十名中再選最優者時。每票祇選一名(五)獎金▲第一名五十元▲第二名二十元▲第三名二十元 其餘二十七名各得十元(六)監票人醫學博士兒科碩士徐乃禮 美國寶華公司經理李元信 申報館汪英賓 良友印刷公司余漢生代經理伍聯德 (七)嬰兒小照及選舉票。投上海郵政信箱四六四號。寶華嬰兒照片比賽會。

四川路第五號

美國寶華乾牛奶公司

266 265 264 263 262 271 270 269 268 267